ULTIMA CON LE BORSE — NUOVA — ULTIMA CON LE BORSE

TORINO
Anno VIII - N. 141
Via Roma - Gall. de *La Stampa*
Telefoni: dal 40-948 al 40-949

STAMPA SERA

MERCOLEDÌ
12 Giugno 1954

INSERZIONI: S.P.I., via S. Tomaso 7, tel. 43-039, 80-890, 88-961. - Prezzi per mm. 45 mm. in una col.: Attività commerc. L. 180; Avvisi finanz. a parole L. 900; Necrol. L. 280 (partecipaz. L. 600 la linea) - Echi crim. L. 360 la linea - Echi sport. L. 400 la linea - Pubbl. econ.: vedi rubriche - Ediz. lunedì aumento 50% Pagamento anticipato. - Il giornale si riserva il diritto di rifiutare qualsiasi inserzione. — ABBONAMENTI (conto corrente postale n. 2/1930) - Italia anno L. 5250, semestre L. 2680, trimestre L. 1700 - Estero: anno L. 8100, semestre L. 4300, trimestre L. 2160. — Copie arretrate: prezzo doppio.

Il viaggio di Churchill e Eden a Washington

I due statisti inglesi discuteranno con Eisenhower i più gravi problemi dell'ora, fra i quali l'avanzata comunista in Asia ed il "dramma della difesa europea,, - Verso la creazione di una nuova Nato?

Dal nostro corrispondente

Londra, mercoledì sera.

La notizia del viaggio a Washington di Sir Winston Churchill e di Anthony Eden è stata accolta con soddisfazione da tutti i settori della pubblica opinione. Tutti i giornali, senza eccezione, lodano stamane l'iniziativa, si congratulano con piacere e affettuose parole col Primo Ministro per aver deciso di recarsi — nonostante i suoi 79 anni — fino alla capitale americana allo scopo di discutere direttamente con il presidente Eisenhower i gravissimi problemi dell'ora.

Quali siano questi problemi non è difficile immaginare:

1) l'avanzata comunista nell'Asia sud-orientale;

2) la difesa europea.

Anche altre questioni verranno esaminate e discusse, quali la cooperazione anglo-americana in campo atomico, la possibilità di nuovi colloqui ad alto livello con i russi, la situazione nel Medio Oriente, la vertenza di Trieste: ma non vi è alcun dubbio che i problemi cui gli statisti maggiormente dedicheranno il proprio tempo e le proprie energie saranno i due che abbiamo sopra elencati.

Per quanto concerne il primo problema — quello dell'Asia sud-orientale — è opinione generale a Londra che dai colloqui di Washington usciranno, quasi certamente, accordi anglo-americani per la costituzione dell'ormai famosa «Seato» ovvero la «Nato asiatica».

Dopo le manifestazioni d'intransigenza comunista a Ginevra, Churchill e Eden non potranno, infatti, più respingere le pressanti richieste americane per la conclusione di questa alleanza: essi insisteranno soltanto affinchè nella «Seato» venga assicurato il maggior numero possibile di Paesi asiatici non comunisti e ciò al fine di impedire che l'alleanza appaia agli occhi degli asiatici come uno strumento dell'imperialismo occidentale.

Già con gli accordi della «Seato», Churchill, Eisenhower, Dulles e Eden non dichiareranno certo conclusa le loro discussioni sulla crisi asiatica. La nuova Nato è soltanto una garanzia per il futuro: intanto, vi è il dramma indocinese, minacciosa esplosiva dramma che esige misure e soluzioni immediate. Si decideranno gli statisti anglo-americani? Gli esperti inglesi si mostrano circospetti e si astengono dal profferire impegnative previsioni. Si dice soltanto — sulle colonne di autorevoli giornali — che Washington e Londra «sono d'accordo sulla necessità di arrestare l'aggressione comunista» e che non potranno pertanto fare a meno di «tracciare la linea oltre la quale non si permetterà a questa aggressione di avanzare».

Altri editorialisti aggiungono che i ministri verranno «ufficialmente ammoniti» a non estendere la loro conquista al Vietnam meridionale e tanto meno al Laos e al Cambogia, e che un «monito» verrà anche inviato alla Cina affinchè non assista ulteriormente le armate di Ho Chi Min.

La stessa riluttanza a formulare previsioni la si nota nei confronti del secondo ingarbugliato problema cui gli statisti anglo-americani dedicheranno a Washington la loro attenzione. E' questo il problema della difesa europea o meglio — come scrivono alcuni giornali — il «dramma della difesa europea».

In quale modo — è questo l'interrogativo cui dovranno trovare risposta Churchill e Eisenhower — in qual modo far partecipare alla difesa dell'Europa truppe germaniche, qualora la Francia respingesse definitivamente il progetto della C.E.D.? Si tratta, insomma — giacchè la C.E.D. pare oggi più prossima alla morte che alla vita — di escogitare un altro «sistema di garanzia» per rendere accettabile a Parigi l'eventuale inserimento della Germania nella Nato: un problema (come si vede) di enorme complessità.

Abbiamo detto, all'inizio di questa cronaca, che la notizia del viaggio a Washington dei due statisti inglesi è stata accolta con entusiasmo. E' vero. Ma si badi bene a non scambiare questo entusiasmo per ottimismo. Il clima internazionale è così fosco e burrascoso che nessuno osa nutrire rapidi accordi, efficaci soluzioni, decisivi progressi.

Mario Ciriello

Un pullman si rovescia: 23 passeggeri carbonizzati

CITTA' DI MESSICO, mare. sera.

La polizia di San Luis Potosi ha comunicato che 23 persone sono perite carbonizzate in una orribile sciagura accaduta ieri sera su una strada a circa 240 chilometri a nord della città. Un autobus gremito di passeggeri si è improvvisamente incendiato e dalle fiamme solo dieci persone hanno potuto salvarsi. Secondo i rapporti della polizia il numero dei passeggeri a bordo dell'autoveicolo era superiore alla capacità di questo.

COME SI E' SVOLTA LA TRAGEDIA DI ARENA PO

Annegata nel sangue la follia di Carlo Civardi

La furia omicida scatenata d'improvviso da un episodio banale - Dalla beffa di tre giovanotti all'invito a bere un bicchiere: "Ora vi arrangio io,, - La fuga degli ospiti e le prime fucilate dalla finestra - Il disperato tentativo della sorella e l'arrivo dei carabinieri - Tragico silenzio dopo tre ore di fuoco - L'epilogo: due cadaveri sul pavimento, uno accanto all'altro

DAL NOSTRO INVIATO

Arena Po, mercoledì sera.

Il cadavere di Carlo Civardi a quello della sua vittima, la sorella Pierina, giacciono accanto, sul pavimento della cucina dove ieri è esplosa la follia dello sparatore. Pierina ha uno squarcio al petto, poco sopra il cuore; Carlo ha un buco nero alla gola, e la parte sinistra della testa completamente asportata dalla scarica di pallini. Un dramma raccapricciante e disperato.

Carlo Civardi aveva 41 anno, ed era irreparabilmente alcolizzato. Negli ultimi tempi, beveva un bicchiere a rendersi ubriaco; durante gli accessi diventava violento, talvolta si metteva a sparare fucilate dalla finestra. Erano fucilate innocue, fucilate all'aria. I compaesani non ci badavano. Nessuno poteva supporre che quelle di ieri si dovessero concludere così tragicamente.

Egli viveva da una ventina d'anni con la sorella Pierina, di cinque anni maggiore di lui, in una modesta casa a due piani, giallina, dalle finestre dagnate; quattro vani in tutto, al n. 60 di via Garibaldi. Una stanza al pianterreno era adibita ad affumicatoio di riparazioni di biciclette. Egli era scapolo; anche la sorella non era sposata, e così un altro fratello e un'altra sorella, che abitano nella vicina frazione di Girola.

Questa sanguinosa tragedia della pazzia è scoppiata, forse, per un banale scherzo. La sera prima Carlo Civardi era andato a consegnare a un cliente di un paese vicino una bicicletta che aveva riparato. Era rincasato a tarda notte, ubriaco. Ieri mattina la sbornia non gli era ancora passata. Era solo in casa; la sorella Pierina, il giorno prima, era andata a Girola a trovare il fratello Ottavino.

Esce in strada poco dopo le undici e tre giovanotti, che già altre volte l'avevano beffato, gli rivolgono qualche frase di scherno. Egli non si inquieta, anzi si mostra affabile. «Venite su a bere un bicchiere», dice. I giovanotti accettarono. Salirono al primo piano, e in cucina egli preparò bottiglie e bicchieri.

Ma d'improvviso muta atteggiamento. Stacca dalla parete il fucile da caccia, e dice: «Ora vi arrangio io». Con un balzo i tre si lanciarono fuori e chiusero a chiave la porta, senza però uscire in strada. Carlo, affacciatosi alla finestra sparò due fucilate davanti alla soglia.

Approfittando d'una sosta seguita alla scarica, i tre ragazzi se la svignarono.

Carlo rimase solo con la sua follia. Continuò a sparare, dalla finestra della sua camera, al secondo piano. Un colpo lo diresse contro la finestra della casa di fronte, fracassando i vetri. Altri colpi partirono in direzione di passanti, che fortunatamente erano fuori tiro.

Una vicina si recò a Girola, ad avvertire la sorella Pierina. Costei arrivò senza fiato. Entrò in casa convinta di riuscire a placare il fratello, come già aveva fatto altre volte. Ma ieri non si trattò. Carlo aveva già varcato per sempre la soglia della ragione.

Quale di quelle scariche, che di tanto in tanto venivano udite, fu la risposta del passo alle esortazioni della sorella? La povertà colpì e morì. Ebbe ancora la forza, forse in un vano tentativo di fuga, di fare ancora qualche passo, infine precipitò sul pianerottolo, con la testa poggiata al gradino della camera di lui.

In quel momento nessuno si rese conto che, oltre alla follia, la morte era entrata in quella casa. Lo sparatore continuò a fare fuoco, più furibondo, più esasperato. Si affacciava alla finestra, faceva segni alla gente già lontana di allontanarsi ancora di più, e sparava.

I pallini raggiunsero tre passanti: Quirino Ferrara, Bella Dellavalle, Luciano Trapella. Il più grave è quest'ultimo, il quale si è preso un pallino in fronte. Gli altri hanno riportato ferite di lieve entità.

Finalmente qualcuno telefonò ai carabinieri di Stradella. Giunse poco dopo le 15 il maresciallo Cappuccio con i militi Catano, Ascoli e Seminari. Il passo li accolse a fucilate.

Poco dopo fu il silenzio, seguito, a un tratto, da un tonfo di cui non fu compreso subito il significato.

Forse in un barlume di coscienza, Carlo Civardi deve aver capito che, con l'arrivo dei carabinieri, per lui era la fine. Così premette la canna alla gola, si sfilò la scarpa, non la punta dell'alluce azionò il grilletto. Il tonfo della detonazione soffocato si era confuso con quello del suo corpo che si abbatteva sul pavimento.

Visto che il passo non sparava più, i carabinieri sfondarono la porta. Nel sospetto che si trattasse di un agguato, si fecero precedere sulle scale dal lancio di due candelotti lacrimogeni. Nessun segno di vita. Salirono; trovarono i due cadaveri.

La follia di Carlo Civardi era durata tre ore ed era annegata nel sangue.

Giuseppe Faraci

La finestra dell'ultimo piano dalla quale il Civardi sparò nella strada.

Luciano Trapella, uno dei tre passanti feriti dalla sparatoria (fotografia Moisio)

Carlo Civardi, il pazzo omicida

Il Guatemala in fermento: prodromi di guerra civile?

Smentita dal governo guatemalteco la notizia di un ultimatum imposto dall'esercito al Presidente Arbenz - Tuttavia sembra che costui stia preparandosi a fuggire - Stato di allarme in tutto il Paese: si parla di arresti in massa e di fucilazioni - L'atteggiamento degli S. U.

Città di Messico, mercol. sera.

Il Guatemala è una polveriera che sta per scoppiare. Le poche notizie che sono riuscite finora a filtrare attraverso la rigorosa maglia della censura governativa, dicono che nella vicina repubblica si stanno vivendo ore drammatiche. L'esercito guatemalteco ha imposto un ultimatum al governo (che negli Stati Uniti viene considerato come strettamente filo-comunista). La miccia sta rapidamente bruciando rapidamente le polveri. Si attendono di ora in ora dispacci sugli ultimi sviluppi della situazione.

L'esercito ha una parte preponderante nella crisi del Guatemala. Infatti, con il suo ultimatum al presidente Jacob Arbenz — secondo una fonte messicana — avrebbe voluto presentare al governo l'alternativa di dimostrare se l'accusa di filo-comunismo è fondata o no. Arbenz si è incontrato ieri notte con alcuni alti ufficiali, e non è dato sapere come si è concluso il colloquio: certo molto drammaticamente. E questa è la ovvia conclusione della gravissima crisi interna che rischia di creare nel Paese una vera e propria rivolta armata. Cittadini guatemaltechi che sono riusciti a sfuggire alla vigilanza della polizia hanno portato nel Messico notizie molto preoccupanti. «Da vari giorni si vive nel terrore — ha detto un profugo. — I capi dei partiti antigovernativi vengono torturati, mentre continuano gli arresti in massa».

Sempre secondo queste frammentarie notizie, centinaia di persone sono state arrestate, gettate in campi di concentramento: molte sono già state uccise al primo cenno di ribellione alla forza governativa. Membri comunisti — comunica l'agenzia United Press — stanno procedendo alla cattura dei più noti elementi che si sono battuti contro il dominio del presidente Arbenz, approfittando della sospensione delle garanzie costituzionali decretata la scorsa settimana dal governo.

In un dispaccio che è riuscito a eludere la censura, è detto che da molti segni appare sempre più evidente lo scoppio di una guerra civile. Il governo ha già provveduto ad armare numerosi contadini, probabilmente con le armi ricevute recentemente da un Paese situato al di là della «cortina di ferro».

E' noto che nelle ultime settimane sono giunte nel Guatemala navi recanti armi e munizioni: il governo di Washington era intervenuto immediatamente, ponendo posti di blocco e di controllo e riuscendo così a fermare qualche carico. Ieri a Washington è stata diramata una notizia ufficiosa secondo cui gli Stati Uniti hanno interpellato i governi degli altri Paesi, in vista di una possibile azione intesa ad impedire che ulteriori carichi di armi giungano nel Guatemala da zone di sicura influenza sovietica. Misure atte a prevenire l'infiltrazione di agenti comunisti nel Guatemala vengono «raccomandate» in una risoluzione che il Governo statunitense sta facendo circolare fra le altre repubbliche dell'America Centrale e Meridionale.

Secondo profughi giunti nel Messico durante la giornata di ieri, l'atmosfera nella capitale guatemalteca è talmente arroventata che molti cittadini residenti nella zona presidenziale hanno lasciato le abitazioni nel timore che quel settore della città diventi teatro di sanguinosi scontri. A Guatemala continuano ad arrivare, provenienti dalle province, autocarri carichi di persone arrestate, che hanno potuto essere controllate dicono che fra coloro che sono morti in quei campi (ed il cui decesso è definito «accidentale») si trovano il prefetto Villegas, cognato del colonnello Castillo Armas, capo del movimento di opposizione, ed un commerciante di armi. Altre persone, straniere, sarebbero imprigionate in seguito alle torture inflitte dalla guardia civile.

Benchè l'ultimatum dell'Esercito al Presidente Arbenz sembri cosa certa, il Governo ha smentito tutto. In un comunicato ufficiale è detto: «Le voci messe in circolazione all'estero in merito ad un ultimatum che sarebbe stato dato al Presidente per costringerlo a dimettersi sono destituite di ogni fondamento di verità. Ora, più che mai, la Nazione e l'Esercito si trovano solidamente schierati dalla parte del Presidente Arbenz».

Tuttavia pochi sono quelli che credono a questa smentita. Il colonnello Castillo Armas — capo dell'opposizione, che si trova rifugiato nell'Honduras — ha dichiarato stamane che il Presidente Arbenz ed i suoi ministri sono pronti a rassegnare le dimissioni ed a lasciare il Paese, purchè venga garantita loro l'incolumità personale. Il col. Armas, che ha il suo quartiere generale a Tegucigalpa, ha precisato che i suoi agenti lo hanno informato della presenza di un panfilo lungo la costa del Pacifico guatemalteco. Il pa. 10 sarebbe pronto a trasportare verso ignota destinazione l'Arbenz ed i principali esponenti del partito comunista.

Secondo il col. Armas, il Capo di S. M. del Guatemala, colonn. Enrique Marinello de Leon, si è improvvisamente staccato dal regime di Arbenz, assumendo il controllo degli eventi che possono portare alla caduta del Governo. Armas ha dichiarato: «Arbenz continua a peggiorare la propria situazione insistendo nel commettere atti contrari all'ordine interno ed alla posizione internazionale del Guatemala. Uno dei principali motivi della sua imminente caduta è rappresentato dalla sua sciocca insistenza nel voler imporre al Paese un regime dittatoriale, malgrado che la maggioranza dei cittadini gli sia contraria».

Stamattina, intanto, dalla capitale guatemalteca il partito della Rivoluzione, che sostiene il Presidente Arbenz, ha annunciato d'avere organizzato una «Commissione nazionale di emergenza», la quale dovrà coordinare tutte le attività del partito stesso per «giungere alla completa mobilitazione dei suoi uomini in vista della difesa della sovranità nazionale».

Il Presidente Arbenz

Le Borse oggi

A MILANO

Alla vigilia di un giorno festivo e all'inizio delle operazioni tecniche per la chiusura dei conti mensili, il mercato si mantiene povero di affari, ma in genere equilibrato, su informazione resistente.

Nella seconda metà della riunione, dopo le iniziali incertezze, un vivace spunto sulla Fiat, che chiudeva ai massimi della giornata, rinvigoriva il tono delle contrattazioni. Altri vantaggi di un certo rilievo conseguivano la Monteponi, la Metalli e la sua finanz. la Gim. Calmi gli elettrici; contrastati i tessili. Ancora prevalentemente richiesta la Edarit.

Mercato pluttosto calmo nel settore del reddito fisso.

Dollaro U.S.A. 624,62.

Ecco i prezzi: Gener. 12.055; Fibre 1120; Viscosa 1299; Finsider 326; Montecatini 1276; Ansaldo 950; Centrale 5300; Fiat 781; Nebiolo 14,05; Edison 2056; Sip 1234; Terni 175; Una 465; Stet 2335; Romana Zucchero 1285; Anic 1278; Safta 1294; Italgas 1416; Rumianca 1075; Burgo 13.240; Italcementi 9067; Pirelli 1792; Pirelli & C. 1570.

A TORINO

	15	16		15	16
Alum. 52	63	10	A. Gen.	13.200	13.040
Alum. 54	63	60	Ed. Ann.	2715	—
» r. d.	64	40	Medit.	1300	1301
Alum. 55	82	50	Mont.	1285	1264
» r. d.	83	80	Ter. M.	131	130
Alum. 56	96	60	Italgas	1422	1419
» r. d.	96	70	Sip	1228	1225
Alum. 57	94	—	Terni	176,50	176
» r. d.	94	10	Gen. C.E.	534	531
Alum. 58	73	15	Unes	442	440
» r. d.	73	25	Stet	2350	2330
Alum. 59	92	50	Una	2080	2070
» r. d.	93	60	Unione	2025	2240
Alum. 59	97	85	Unirisi	395	400
» 60	97	50	Vizz.	756	756
» 61	97	35	Vetrer.		
» 62	97	15	Vetrocoke	14 20	14 10
» 63	96	85	Vinyl	179	178
Fer. 3%	95	—	Zucc.	645	645
Gen. 5%	99	20	Zucc.	429	429
Imi 5%	99	95	Ass.	284	286
Imi 6%	98	—	Assicur.	938	936
Imi 5%	96	10	Bastogi	1201	1200
Imi 4%	102	—	Bastogi	2157	2110
Imi 5%	94	10	Bpr	2630	2630
Imi-Ed.	96	65	Bpr	975	981
Imi 5%	93	75	Cem.	1278	1270
Rie. 5%	89	—	Cem.	1072	1072
Rie. 37	88	—	Cem.	745	775
Prest.	91	—	Mediob.	1273	1269
» 4%	94	50	Mediob.	1260	1252
» 5%	94	50	Olc.	68 50	69
Imi	91	75	Gen. It.	3460	3470
Ass. 5%	97	—	Sarpi	10.450	10.500
F. Ass.	94	60	Fiam. R.	23.300	23.300
Imi 6%	93	80	Fiam. P.	980	980
Rie. 5%	93	80	F. Elett.	1040	1040
Rie. 6%	94	—	N. A. I.	18.000	18.300
F. P. S.	90	50	Sicilia	69	68
Fiat 5%	98	50	Telefon.	3650	3650
Fiat 6%	98	80	Ubor. E.	1071	1068
Gil. 7%	103	50	Linde	1080	1080
» '53	104	75	Farmit.	168 50	168 50
Mont. 6%	101	75	Safta	345	345
» ex-A.B.	100	—	Westi.	223 50	223
» ex-C.	100	—	Perlon	650	650
Elet. 7%	105	—	Oxford	330	330
Elt. T.	101	—	Pirelli	1767	1788
Cot. 7%	103	30	Rolla	1298	1300
Vis. T.	100	—	Lan. gas	937	950
Fuci. 5%	89	—	Talco	18.000	18.000
Sade 5%	104	07	Bergam.	11.400	11.300
Sade 6%	97	50	Bergam.	395	395
Vpsk 5%	92	50	Bergam.	145	145
Cat. 6%	98	40	Lanza	5350	5390
Rispi 6	99	75	Ansaldo	5510	5430
Terni 6	97	70	Ang. P.	3080	3080
Telve 6	98	—	Pierlo	14	14
Fer. 7%	95	—	Bonisi	7590	7450
Cem. 5	95	50	Ilcio	3675	3675
Imp 6%	97	40	Rosa	4315	4345
Terni 4	88	40	Gen. R.	991	990
Cyd 5%	88	—	Ehrma	4450	4490
Invest	2550	2513			

Continua la serie delle riunioni vuote di affari e di significato: l'attività operativa è accentrata, sin verso metà borsa, dalle Monteponi, sulle quali si sviluppa ulteriormente la ripresa di prezzi, attraverso scambi attivi.

La Fiat, sorretta su un fondo di cautela e su prezzi stazionari, tendono a rafforzare le basi generali e concludono egualmente ai massimi, con qualche strappo di miglioramento nel dopoborsa.

Titoli di Stato invariati.

Dopoborsa imperniato sulle Fiat, con una mitigata tendenza distensiva per l'insieme del mercato.

Domani, festività del Corpus Domini. Borsa chiusa.

Cambi ufficiali per l'esportazione: New York 624,75; dollaro canadese 633.

Prezzi (informativi) delle valute raccolti fuori borsa: Sterlina oro 1740-1760; sterlina turistica 1730-1740; dollaro carta 625-630; franco svizzero 146 1/2-147 1/2; franco francese 171-173; oro fino 714-718; argento 18 1/2-19.

Due americane morte in uno scontro a Firenze

Altri quattro feriti nell'auto lanciata a 140 chilometri all'ora

Firenze, mercoledì sera.

Due signorine americane uccise e quattro feriti, fra cui, gravemente, il noto automobilista fiorentino Giovanni Zanfretti, di 28 anni, figlio del campione Ferruccio Zanfretti che perse la vita nel circuito automobilistico delle Cascine, è il tragico bilancio di una impressionante sciagura automobilistica avvenuta questa notte in viale dei Colli, in prossimità di piazza Ferrucci.

Ad un'«Alfa 1900» in comitiva era di ritorno in città dopo aver trascorso la serata in un dancing di piazzale Michelangelo. Alla guida era Jo Zanfretti e insieme a lui si trovavano le sorelle gemelle Maureen e Monica Healy, di 28 anni, da Chicago. Facevano inoltre parte della comitiva il commerciante greco Emanuel Sgliatis, di 35 anni, e Michele Savas Christofides, di 30 anni, pure di nazionalità greca, segretario di un'agenzia turistica, nonchè un'amica delle due sorelle gemelle, anch'essa di Chicago, Susan Call di 24 anni.

La macchina, che procedeva a velocità pazzesca, giunta alla curva che precede piazza Carducci, ha abbandato ed è uscita di strada andando a sbattere di striscio contro un platano, poi contro un secondo, ed infine ha urtato con estrema violenza contro un terzo albero che è rimasto troncato a metà. La macchina è schizzata quindi al lato opposto della strada contro un altro albero. Due delle ragazze sono state sbalzate fuori dall'auto fracassata. Una di esse — Monica — è morta sul colpo; la Susan Call è deceduta poco dopo. La lancetta del tachimetro è stata trovata ferma sui 140 Km. all'ora.

Ai primi soccorritori si è presentata una scena terrificante: accanto alla macchina ridotta a un ammasso di rottami (si pensi che è stata tale la violenza dell'urto che la batteria è stata trovata scagliata a quaranta metri di distanza), giaceva una ragazza in gravissime condizioni. Un uomo, alzatosi dal groviglio dei rottami, ha gridato al soccorso ed è quindi ricaduto pesantemente a terra; orribilmente straziata giaceva a qualche distanza, presso un cespuglio, un'altra donna.

Superato il primo momento di raccapriccio, tutti i feriti sono stati trasportati al vicino ospedale ortopedico che si trova sullo stesso viale e lo Zanfretti e i due greci sono stati ricoverati per numerose fratture interne. Come si è detto, la Susan Call e la Monica sono decedute. L'unica delle donne scampate è la Maureen Healy che ha riportato la frattura del polso sinistro e della spalla destra.

IL «CASO MONTESI»

Piero Piccioni interrogato dal dottor Sepe

ROMA, mercoledì sera.

Alle 10 di stamane, accompagnato dall'avv. Augenti e dall'avv. De Luca scattito dal prof. Carnelutti, ha fatto il suo ingresso al «Palazzaccio» Piero Piccioni, in arte «Piero Morgan».

Il giovane musicista che indossava un abito cativo color blu marin, e che non recava nulla con sè, è stato subito introdotto nell'ufficio del dott. Sepe.

Alle 11 è stato visto entrare al «Palazzaccio» un signore dall'aspetto distinto, vestito di grigio chiaro, con cappello di paglana, e qualcuno ha avanzato l'ipotesi che si trattasse di un inviato della Villa Ponti ad Amalfi, che potrebbe avervi soggiornato nello stesso periodo di tempo — cioè nella prima decade dell'aprile '53 — in cui furono capiti dell'industriale cinematografico Piero Piccioni e l'attrice Alida Valli.

L'interrogatorio, da parte del dott. Sepe, del figlio del ministro democristiano, alle tredici continuava ancora.

La causa contro Totò per «Miseria e nobiltà»

Roma, mercoledì sera.

Antonio De Curtis, in arte «Totò», è stato interrogato dal giudice Corrias in merito alla causa intentata contro di lui e contro la Società cinematografica Ponti - De Laurentiis dal commendatore Piperno, assistito dall'avv. Roberto Ascarelli.

Il Piperno si è ritenuto diffamato da una frase pronunciata dal popolare attore nel film *Miseria e Nobiltà*. In tale pellicola figura un personaggio con il suo stesso nome e cognome che, secondo quanto afferma Totò, «si sarebbe messo d'accordo con i suoi amici per non pagare le tasse».

CRONACA CITTADINA

Stanotte: fabbrica in fiamme

Un violento incendio si è sviluppato stanotte, per cause non ancora accertate, in una fabbrica di sacchi di via Sirena 42, a Madonna di Campagna. L'allarme è stato dato da un cane che abbaiando furiosamente ha risvegliato l'attendente dei vicini. Durante la opera di spegnimento un operaio è stato colpito da principio d'asfissia. Le fiamme hanno distrutto 45 mila sacchi, tre macchine cucitrici, una motocicletta e una bilancia. Il proprietario Vittorio Cozzo, ha denunciato un danno di circa dieci milioni. (f. Moisio)

Domani festa del Corpus Domini

Solenni funzioni religiose sono annunciate per domani, festa del Corpus Domini. Alle 10, in Duomo, sarà celebrata una Messa solenne, con assistenza pontificale del cardinale arcivescovo. Alle 10,30 da piazza San Giovanni muoverà la tradizionale processione che passerà in via Quattro Marzo, via Milano, via San Francesco d'Assisi, via Pietro Micca, via XX Settembre. Sul sagrato del Duomo sarà impartita ai fedeli la benedizione eucaristica. L'ostia consacrata avrà una scorta d'onore di cavalieri dell'ordine equestre del Santo Sepolcro di Gerusalemme.

Domani tutti in negozi resteranno chiusi. Sarà sospesa anche la vendita del pane per cui i cittadini dovranno rifornirsi oggi. Resteranno aperti fino alle 13 soltanto le latterie, fiorai e parrucchieri.

TEMPERATURA DI OGGI

MASSIMA +23
MINIMA +14,5

Il Bollettino meteorologico segnala inoltre i seguenti dati: temperatura media 14,6; ore 6 di stamane 15; umidità 96%; pressione 722,7. Cielo coperto con pioggia. — Previsioni: annuvolamenti; calmi con piogge locali. Visibilità buona; venti deboli; temperat. stazionaria.

Un altro muratore folgorato in un cantiere

La morte arriva dal montacarichi

E' un giovane di Chivasso che stamane per la prima volta si era recato al lavoro

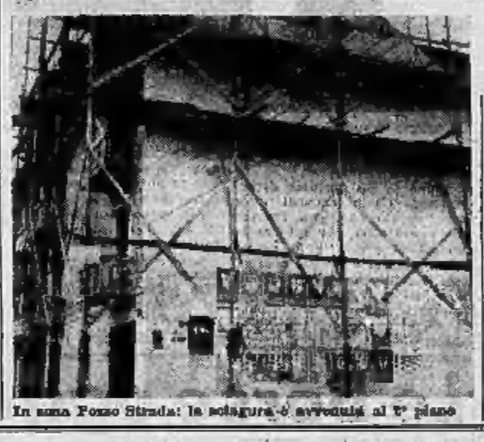

In zona Ponte Strada: la sciagura è avvenuta al 7° piano

Un giovane muratore è morto stamane folgorato mentre lavorava in un cantiere di via Crea 7. La sciagura è avvenuta alle 10,45: la vittima, il 21enne Severino Perasso, era giunta in mattinata da Val Paudano nella vicinanza di Chivasso. Era al suo primo giorno di lavoro presso l'impresa Mario Mora che stava sopraelevando lo stabile.

Il Perasso si trovava su un'impalcatura al secondo piano intento a manovrare un montacarichi che serviva per tirare su i pali. Disgraziatamente una grossa trave gli cadeva ad un certo punto addosso contro i fili ad alta tensione. Il legno infatti trasmetteva la corrente al cavo della carrucola e il giovane, investito in pieno da una tremenda scarica, si accasciava sull'impalcatura.

I compagni di lavoro accorrevano intorno a lui e cercavano di rianimarlo. Ma il Perasso non dava quasi più segno di vita. Con ogni cautela veniva trasportato a terra; riuscito vano ogni altro tentativo di soccorso, il giovane era caricato su una macchina privata e portato all'ospedale Maria Vittoria. Durante il tragitto, decedeva. In un primo momento nessuno riusciva ad identificare lo sventurato perchè i suoi documenti erano stati presi da un compagno che era corso in motocicletta ad avvertire la famiglia a Chivasso. Verso l'una giungeva un fratello per il riconoscimento ufficiale.

Cadavere nella Pellerina

Alle 13, alcuni passanti hanno visto un cadavere affiorare nelle acque della Pellerina, all'altezza di corso Svizzera 78. I vigili del fuoco, avvertiti dal Commissariato, si sono recati sul posto e hanno iniziato le operazioni per il ricupero della salma. Si ritiene che si tratti del corpo di un suicida.

Le indagini sulla bustaia strangolata in corso Vittorio

Liberati i due nipoti trattenuto lo spazzino

La polizia continua gli accertamenti sull'alibi presentato dal misterioso amico della vittima - Oggi i funerali della Baravalle a Sommariva Bosco

L'autorità giudiziaria ha concesso il nulla-osta per i funerali di Caterina Baravalle, la bustaia di corso Vittorio 110, assassinata venerdì scorso nel suo laboratorio. Oggi alle 14,30, mentre la salma della donna sarà sepolta a Sommariva Bosco, torneranno alle loro case, dopo cinque giorni di fermo nelle camere di sicurezza della questura, i due nipoti dell'uccisa: Mario Chiavassa, abitante in via San Donato 60 e il fratello Sebastiano, abitante in via Livorno 12. Stamane infatti la polizia ha chiarito in ogni dettaglio la posizione dei due giovani che, risultati completamente estranei alla fosca vicenda, sono stati rilasciati.

Nelle mani dell'autorità è rimasto un solo indiziato: «Nino» il misterioso amico della Baravalle di cui si parla dal giorno successivo al tragico venerdì in cui la bustaia è stata strangolata. «Nino», è ricordo alla sezione della natalità urbana di via Montecuccoli. Il suo compito è di sorvegliare al mattino gli ultimi fatti spazzini, e controllare che svolgano puntualmente, e nel modo prescritto, il lavoro assegnato. Un incarico che richiede continui spostamenti per seguire da vicino l'attività del personale.

Nella zona che «Nino» deve ispezionare ogni mattina è compresa anche la casa di corso Vittorio Emanuele, 110. Certamente quindi l'indiziato era nei pressi della casa del delitto quando la bustaia venne uccisa.

«Tutti i giorni, da dieci anni, batto questa località — afferma respingendo le accuse — il capo spazzino — E' normale che ci trovi anche venerdì mattina».

E' questo il punto forte della sua difesa. Tra quanti conoscevano e, anche lui, frequentavano la casa della Baravalle, «Nino» è l'unico che teoricamente non dovrebbe avere difficoltà a giustificare la sua presenza nella vicinanza del laboratorio della bustaia nell'ora dell'omicidio.

La Squadra Mobile, probabilmente in possesso di altri elementi, sembra però poco disposta a considerare così chiara la posizione del fermato. L'assoluta libertà di movimento di cui godeva per la natura stessa del suo incarico, potrebbe avere consentito al capo spazzino di assentarsi per qualche tempo dal lavoro senza essere notato. I funzionari quindi sono decisi a controllare, passo per passo, tutti i movimenti dell'uomo tra le 9 e le 11 di venerdì scorso.

«Nino» ha dichiarato che venerdì ha compiuto il suo solito giro d'ispezione incontrandosi con una decina di spazzini intenti al loro lavoro per le strade. Alle 10,30 egli dice, ha avuto modo di consumare un colloquio con un suo collega, pure sottoposto a sezione, e con un ispettore in corso Vinzaglio angolo corso Matteotti. La circostanza sarebbe stata confermata dagli interessati ma la circostanza non è ritenuta valida a confermare l'intero alibi dell'indiziato. Stamane si sono succeduti nell'ufficio del comandante della Mobile gli altri spazzini della sezione ai quali si cerca di far ricordare l'ora e il luogo esatti in cui hanno visto il loro superiore il mattino del delitto. Non tutti hanno le idee molto chiare al proposito ma è possibile che qualcuno sia in grado di fornire l'elemento decisivo.

Rissa furibonda risolta col coltello

Stanotte un uomo è stato ferito a coltellate in una rissa in corso Brescia angolo via Giotto. All'alba è giunto Pasquale Chiesa di 44 anni senza fissa dimora, è venuto a rivendere, per motivi di interesse, con il fabbro Tommaso Ponsetto di 37 anni. Quest'ultimo ad un tratto ha colpito ripetutamente il Chiesa alla schiena con un coltello.

Domani funerali del compianto Giovanni Avalle

Ispettore Vigili Urbani

Nu danno costernati il figlio Renzo, la moglie Irma Soleman, i figli Sergio e Vera, congiunti e parenti tutti.

I funerali avranno luogo giovedì 17 corr. alle ore 15,30 partendo dall'abitazione del caro estinto, corso Duca degli Abruzzi 82.

Vittorio Massato e famiglia prendono parte al grave lutto.

Il Corpo dei Vigili Urbani di Torino annuncia la perdita dell'ufficiale GIOVANNI AVALLE, Ispettore dei Servizi di Viabilità.

Dopo 44 anni di servizio prestato con umiltà e carità ai poveri e agli ammalati, è salita al premio eterno

Suor Grisologa Covi

già Superiora delle Suore di S. Giuseppe Benedetto Cottolengo nell'Ospedale di Santa Croce in Moncalieri.

Le rimpiangono con vivo cordoglio e ne serberanno in benedizione la memoria, l'Amministrazione, le Suore, i Sanitari, il Personale.

La salma giungerà alla Cappella dell'Ospedale giovedì alle ore 17 e sarà tumulata a Moncalieri.

Il Gen. G. Zabbena prende parte al profondo dolore dei familiari per la perdita della sig.

Giovanna Mabiolo

madre tanto adorata della rag. Margherita Fiebiolo.

Ricostruita la tragedia d'amore di corso Brescia

"Verrò domattina a fare il fagotto!,,

Questa frase disse il Borsello alla madre della fidanzata la sera prima della sparatoria - Il giorno seguente si presentò alla porta con una pistola

«Non gli serbava rancore» ha detto Margherita Serra, una delle vittime della tragica sparatoria di corso Brescia, parlando di Giovanni Borsello, il fidanzato della figlia Angiolina che ha sparato contro di loro, Angiolina, che è rimasta ben più gravemente ferita, assalisce dal letto accanto a quello della madre. Non può parlare molto poichè è ancora sofferente per il proiettile che le ha trapassato una mascella.

Quei tragici momenti e i giorni che li hanno preceduti vengono ora rievocati da Margherita Serra che ogni tanto si rivolge alla figlia per cercare un consenso a quello che va dicendo. Racconta la donna che fin dal mese di gennaio avevano notato nel Borsello una certa cupezza e l'avevano attribuita all'atteggiamento dei familiari di lui che, pur non opponendosi al matrimonio, esortavano il giovane a ponderare bene prima di prendere una decisione.

«Giovanni deve avere creduto — dice la signora Serra — che Angiolina ed io fossimo state influenzate dalle perplessità di sua madre e delle sue sorelle. Ma mio marito non ha mai avuto l'intenzione di mandare all'aria le nozze. Voleva soltanto aspettare perchè la nostra Angiolina aveva appena diciannove anni».

L'equivoco si è aggravato domenica in seguito a una frase della signora Serra che, stizzita dal sospetti e dai cimbrotti del Borsello (il giovane si era messo in testa che Angiolina avesse già un'altra relazione, esclamava: «Se la pensi così, puoi fare fagotto e andartene». Naturalmente — come precisa la signora Margherita — era soltanto un tentativo per richiamare il giovane a considerare con più serenità la situazione. Ma il Borsello rispose minacciso: «Verrò domani a fare fagotto!».

Si era alla domenica sera e il giovane, che aveva trascorso tutta la giornata con Angiolina (alla mattina alla Messa, nel pomeriggio al cinema), non voleva lasciarla sola dopo cena temendo che la fidanzata potesse uscire con qualcun altro. Ma egli doveva andare al lavoro e non poteva rimanere a farle compagnia. La madre per rassicurarlo gli aveva detto: «Va pure a lavorare, se hai qualche timore, telefona quando vuoi, e ci troverai tutte in casa».

Il giovane, verso le 22, aveva telefonato ma evidentemente, nonostante avesse potuto parlare con la fidanzata, non si era calmato. L'indomani infatti si presentò in casa dei Serra e alla signora Sarpedonte che gli aprì la porta disse: «Sono venuto a fare fagotto». Quello che è successo poi è noto.

Qualche ora dopo gli agenti irrompevano nella sua abitazione e lo trovavano sconvolto e agonizzante per quanto aveva fatto. Dopo un debole tentativo di resistenza — aveva ancora l'arma con parecchi colpi in canna — si lasciava convincere dalle esortazioni del funzionario a non fare pazzie.

In quelle ore trascorse nella sua stanza, prima dell'arresto, il Borsello meditò propositi suicidi. Infatti, fra i documenti sequestrati e che ora si trovano nelle mani del sostituto Procuratore della Repubblica dott. Benedicti, è saltata anche una specie di testamento spirituale scritto su un foglietto di quaderno subito dopo la sparatoria. In esso il Borsello accenna esattamente ad un lascito di mezzo milione, chiede che al suo funerale intervengano bandiere e musica, esprimendo infine il desiderio di essere sepolto accanto al padre. Nelle ultime frasi, tracciate con mano convulsa, non accenna alla fidanzata, ma rivolge un saluto generico a tutti i suoi cari.

Il testamento e tutti gli altri documenti sequestrati perveranno al magistrato inquirente anche per consentire la perizia psichiatrica che verrà certamente chiesta dal difensore, avv. Mario Dal Fiume.

Un'auto fuori strada sulle sponde della Dora

Un'auto ha rischiato stamane di finire nella Dora. Mentre percorreva corso Firenze, la vettura ha sbandato pericolosamente verso destra e, a pochi metri dal ponte di corso Regio Parco, è finita contro il parapetto di ferro e cemento. Con uno schianto l'auto si è fermata in bilico sulla sponda del torrente, trattenuta dai rottami del parapetto demolito. Alzatosi da alcuni passanti che avevano assistito all'incidente, l'autista è risalito Sano dalla vettura fracassata.

Funerali di fotografo e autori

avranno luogo stasera, il 16 e il 21 c. m., alle ore 21,15, nella sede del Centro Culturale Fiat (corso Moncalieri 18) per il 5° Festival internazionale del fotocolore organizzato dalla Società Fotografica Subalpina di Torino.

Echi di cronaca

MOBILIFICIO GRAF 90 RATE. Camere da 98.000, tinelli da 48.000. Vasto assort. Corso Belgio 9, cortile

Generoso gesto di un giovane industriale

Salva un suicida e gli dà del lavoro

Il disoccupato stava per annegarsi in un canale a S. Donato

Ore nove di stamane: Nicola De Nisi, un giovane bruno, vestito dimessamente, osserva l'acqua che scorre lenta in un canale nei pressi della sua abitazione in via Saviliano. Ha gli occhi cupi, si guarda intorno: poi uno scatto improvviso, si toglie la giacca e le scarpe sfondate, sta per buttarsi a capofitto fra i gorghi, «Ehi! ragazzo mi impazzite!», mormora una voce dietro di lui e due braccia lo afferrano saldamente alle spalle. Il giovane cerca di divincolarsi. «Lasciami, voglio farla finita con questa vita di miseria. Tanto si sta meglio di là» balbetta.

Ma il salvatore Mario Torriani, un industriale trentacinquenne abitante in corso Vittorio 82, non allenta la stretta, trascina a fatica il ragazzo lontano dal canale, lo ristora con una bevanda calda ed alcune parole di conforto. Ma Nicola De Nisi continua a tremare: «Sono disoccupato da tanto tempo, non ho un soldo, da molti giorni non posso quasi mettere sotto il pane. Che ci sto a fare al mondo?». Il giovane industriale lo osserva attentamente:

— Cosa sai fare? — gli chiede.

— Un po' di tutto.

— Benissimo, quel che ci vuole per noi. Da domani verrai nella mia azienda, di conto, incomincerai come fattorino, poi vedremo.

Il ragazzo ha un sussulto, non crede alle sue orecchie, fissa il suo salvatore con occhi attoniti.

— Ma non è possibile... forse sono già morto!

Invece no! a poco a poco il giovane si convince di essere vivo, vivissimo e per di più con un lavoro sicuro: «Non valeva proprio la pena di morire», mormora

Il panettiere accoltellato

Benedetto Balzeri, il panettiere di piazza Solferino 3, preso a coltellate ieri sera nel suo negozio dal fruttivendolo Ernesto Meine. Il ferito è guaribile in un mese; l'aggressore è stato arrestato da un carabiniere.

Preparazione jodo-fosfo-ferruginosa usata nella famiglia di innumerevoli medici quale ricostituente per i bambini

PROTON

(800)

PAGAMENTO RATEALE
GARANZIA DI QUALITA' E DURATA

ABBIGLIAMENTO — Tutto l'abbigliamento per uomo e signora. Tessuti. Calzature. Radio. Cicli. Orificeria, ecc. FANT, via S. Franc. d'Assisi 27

CUCINE — Gas, Elettricità, Frigoriferi. Elettrodomestici Lavatrici, Aspirapolvere; primaria marche. Cambi. Manutenzioni, assortimento, prezzi migliori. Concess. Bricco, corso Vittorio 66

FRIGORIFERI — BOSCH, Negozio, famiglia, originale tedeschi. Modelli Fiera di Milano, garanzia 5 anni. Concessa. Torino e Provincia: Brioza, c. Vittorio 36

MACCH. CUCIRE — Radio, Televisione. Il più vasto assortimento. I prezzi migliori. Le maggiori facilitazioni. F.lli LUTTI - Via Nizza 41

MACCH. CUCIRE — Kreyuler, Pfaff, altre marche, usa. mobiletti, compro, vendo, cambio, riparo, tolgo. Cassero, 4, Re Umberto II, t. 48-977

MOBILI — ARTIGIANI MOBILI - Corso Vittorio, 18. Vasto assortimento matrimoniali - Prezzo limiti - Cucine — Prezzi di fabbrica

MOBILI — CASARELLA - Vasta Esposizione Esecuzioni - Sostituzione mobili usati Via Garibaldi, 4 - Telefono 531-107

MOBILI — Con 5000 lire al mese potete arredare la vostra casa. Al MOBILIFICIO CURTI via Po 12 bis, biagazzini via Principe Amedeo 19. Vasto assortimento

MOBILI — Da dodici a ventiquattro rate. Grande assortimento ai migliori prezzi. MOBILIFICIO SAN PAOLO - Via Bonglauvee 2

MOBILI — MOBILIFICIO BILLI. Via S. Anselmo, 1 angolo corso Vittorio. Vasto assortimento matrimoniali - prezzo tinelli - cucine comuni e di lusso

ALL'ASTOR
Da VENERDI' 18 giugno
La SETTIMANA PARAMOUNT
dedicata ai capolavori dei suoi più grandi registi
UN FILM AL GIORNO

Il VITTORIA
I FILM del Terrore
16 MI CHIAMO GIULIA ROSS
IL TRADITORE 17

LE SEGGIOVIE DEI NARCISI!!!
funzionano tutti i giorni
CHIOMONTE-FRAIS a metri 1550
FRAIS-PIAN MESDI' a metri 2210
L'ALTA MONTAGNA A DOMICILIO
A 60 Km. da Torino (Strada Statale)
TRENI da Torino: Porta Nuova ore 5,40 - 8,18 - 7,30

OGGI al NAZIONALE
ECCEZIONALE DOPPIO PROGRAMMA
Notorious — L'AMANTE PERDUTA
CRINIERA BIANCA
Nuova edizione del capolavoro di I. BERGMAN
Primo premio Festival Internazionale di Cannes 1953

OGGI al MAFFEI
IL FILM DEL BRIVIDO

EMOZIONI CHE PARALIZZANO... TENSIONE CHE MOZZA IL RESPIRO... UNA STORIA AVVINCENTE, APPASSIONANTE, PIENA DI MISTERO.

EDIL-FLEX
LA TAPPEZZERIA PROTETTA AL POLIVINILE

ALBERGHI • CLINICHE • COLLEGI
CINEMA • TEATRI • SCUOLE • RISTORANTI
AMBULATORI • BAR • UFFICI
"FLEXA,,
INDUSTRIA MATERIE PLASTICHE - S. p. A.
TORINO - VIA GARIBALDI, 7 - TEL. 53.455

CROCIERE E PACE
LUGLIO - SETTEMBRE
ELBA - CAPRI - PALERMO - TUNISI - ALGERI
PALMA - BARCELLONA
PREZZI DA L. 75.000 in più eventuali escursioni e servizi
AGOSTO
TAORMINA - CORFU' - PIREO - ISTANBUL
ATHOS - SIRACUSA - NAPOLI
PREZZI DA L. 107.000 in più compreso escursioni e servizi
Rivolgersi Uffici Viaggi, oppure
Compagnia MESSINA - Via Fatebene, 2/10 - GENOVA

POSATE INOSSIDABILI CROMATE ARGENTATE
Cambiate le posate che vi annoiano e vi serve bene
LISTINI GRATIS

EMORROIDI!
Supposte e Pomata PROCTIVAR
Sollievo immediato
Efficacia duratura

SPETTACOLI

MOSTRA INT. DEI FIORI
Palazzo Reale - Torino
Fontane luminose - Campo giochi
Ore 21: Canti e Danze folkloristiche della Puglia Tarantina
PREZZO UNICO: L. 200
Orario Mostra: 9 - 24

CHALET GRAN BAITA
Pulenzino
Questa sera inaugurazione
NIGHT CLUB
Danze - Attrazioni internaz.
ore 22-2

GAY DANZE ESTIVO
«Tre Caballeros - Orch. Angelini
Se piove si balla al coperto

IPPODROMO MIRAFIORI
Domani ore 15.30
ULTIMA DI GALOPPO
PREMIO PO
L. 400.000

PISCINA MIRADOLO
RISTORANTE - DANZE
a due km. da Pinerolo

AMBROSIO
OGGI
BORIS KARLOFF
IL MOSTRO DELL'ISOLA
con FRANCA MARZI

PASSATEMPI

LA FRASE CELATA

ac - ne - ca - cor - chia - con - ra - sen - ta - to - lo

Formare 4 parole secondo definizione: le lettere sottolineate daranno un proverbio.
1. Borsa larga; 2. Indagare; 3. Rata di pagamento; 4. Non c'è.
Soluzione del giuoco precedente:
Riporto: «Il turista è un vagabondo che ha denari; il vagabondo invece è un turista che denari non ne ha».

Contatto telefonico

Quella d'oggi, per la signora Clorinda Fossi, è stata una giornata d'inferno. Ora s'è coricata: ha chiuso le persiane di fuori, ha spento la luce. Lasciatela dormire! — E chi la disturba? — dite voi. Un profumo sottile che delle narici dilunga le ricade giù nell'anima, a goccia a goccia, e ogni goccia è una parola senza pietà, per lei. Voi non ci capite niente? E' giusto: voi non sapete che giornataccia ha vissuto la signora Clorinda. Ma io vi racconterò tutto, ora per ora, e così capirete che il profumo non è solo dolce ornamento femminile, ma può qualche volta diventare testimonio di orribile ferocia.

Dunque: nel dramma a lieto fine che ora per cominciare i personaggi umani sono: lui, lei, la suocera, il suocero e l'altra che non c'è sulla scena, ma s'intravvede. Poi c'è il personaggio disumano, quello che non quando dovrebbe parlare e parla quando dovrebbe tacere: il telefono! E quando dico telefono, con tutto il rispetto alla società autorizzata, dico il castigo di Dio sulla terra, tant'è vero che...

Ma andiamo per ordine e cominciamo dal mattino presto, le cinque, quando la signora Clorinda fu svegliata nel sonno da una scampanellata, senza pietà, una di quelle scampanellate che dicono: — Ci aprite, o dondiamo la porta! —. E lei, povera donna, per non svegliar lui che se li dormiva della grossa, affacciato un potente manganello, dolce ricordo d'un'èra gloriosa (come diceva lui) andò ad aprire. Non c'erano ladri: era la sua figliola, la sua Renata, anzi la sua Renata Fossi in Gibertì, che stava lì, poggiata alla ringhiera delle scale e aveva gli occhi pieni di lagrime. «Tu? — e Clorinda lasciò cadere il manganello — Ma che c'è? Parla! ». «Lui! E' per colpa di lui! » sospirò l'altra. «Lui? E' stato lui? — Qui la signora Clorinda riafferrò il manganello — Ah, ce la vedremo! ». E rientrò in casa marciando con una mano la ragazza e con l'altra brandendo quell'arnese, proprio a mo' di tanti eroi di quella èra gloriosa.

Lui, il professor Fossi, esperto di lettere, aveva socchiuso un occhio poco, poco, quanto bastava per vedere quell'affare alzato e gli occhi accesi della moglie. « E' tornato? » gridò col cuore in gola. « Ma chi? » fece lei coi denti stretti. « Lui! » « Ma che lui! Lei è tornata, lei, Renata, la figlia mia, la figlia nostra! Ed è tornata per colpa dell'altro, di suo marito, del tuo dolce genero! » e sgravò, la povera donna, il suo manganello in su e in giù, di qua e di là, come a squartare un fantasma.

Lui si calò giù dal letto, s'infilò braghe e giacca, brontolando fra un bottone e l'altro: « Genero mio? E... che c'entro? Genero nostro direi! ». « Sì — sostenava lei — ma un tuo allievo: tutto sentimento, tutto ardire. Sì, sì: ardire — collo biondo e colle brune, perchè... di' un po', Renata: è di quella che si tratta? ».

La ragazza chinò la testa: non era quella ch'era entrata in cuore a lui come una vipera. Ne era certa; lui negava, ma lei ne era certa. E come! Gli aveva vista una macchiolina rossa sul collo, subito dopo la visitina di quella svergognata. Un'ora, sessanta minuti chiusi soli in quella camera; aveva commentato Dante, diceva lui; aveva spiegato l'amore, diceva lei, come si dà e come si prende, come si fa legittimo e come si nasconde illegittimo. Il segno c'era e chiaro: due labbra piccole, le labbra di quella svergognata; e dopo due soli anni di matrimonio! N'era nata una scenaccia e lei era corsa a casa sua. Là non ci sarebbe più tornata: gliell'aveva detto e adesso gliel'avrebbe giurato per telefono che con lui non ci sarebbe più tornata.

« E' giusto! » sentenziò la madre.

« Va piano. Chi va piano... » cercò di sentenziare il padre.

« Va lontano! — lo completò la moglie — Sì, sì, lo sappiamo: lontano, a Parigi, a New York, in Paradiso... che quella s'ammazza se torna con lui. Qui ha da restare, fedifrago di uomini! ».

A questo punto il povero professore sfierrò i suoi lamenti intimi e andò a mettersi in un'altra stanza che così le braghe e giacca, non si sentiva di sfidare battaglia. Uomini, uomini! Che c'entrava lui nelle cascie dell'altro? Altro eran state le sue marcie e di ben altro sapore!

Intanto le due erano al telefono e Renata faceva e rifaceva il numero colle dita tremanti: 52-846. Ma dall'altra parte del filo nessuno rispondeva: Occupato? Macchè occupato! Libero — libero — e aveva un suono chiaro, quasi una voce umana — che diceva a Renata a tratti ben scandiți: son qui — si sorridono — si baciano — si guardano — dicono: Amore — ridono di te — sono magnifici! — Il giovane fresco dalla mattina e gli occhi di Renata avampavano, le mani si stringevano, piene a colpire per la gelosia e il rancore.

« Ma... povera natura umana, che non da sola ti guidi, ma dal caso e dagli eventi sei trascinata a pensare ciò che non vuoi, a giungere ciò che non vorresti! Il cuore ti parla piano — e tu non l'ascolti — sei colla mia ira e non lo senti; ma quando quello parla più forte, più forte — angoscia — e ti grida le cose che sai e che non volevi ricordare — allora le tue mani si stendono per la carezza — e i tuoi occhi si fanno dolcissimi per il ritorno. Tant'è vero che quando alle quattro del pomeriggio Renata si riaccostò al telefono, in lei non c'era che un'immensa angoscia d'amore: dov'era lui? perchè non risponderva? Era male, forse? o forse, per colpa sua... No! No! E quando, fatto il 52-846, sentì venir da lontano una voce spezzata, e poi un singulto — un rantolo forse? — un rantolo veramente! — cacciò un grido disumano.

Corse sua madre: « Ma che t'ha detto? » — « Non me lo chiedere, mamma, non me lo chiedere. Dobbiamo correre subito: il mio Cicci sta per morire! ».

Qui, per colpa di quel maledetto telefono guasto, la faccenda si fa catastrofica: sul per la madre che da mezzora dolcissima sta per svenire, un capporto sulle spalle per ciascuno, un taxi per tutti e tre e via di corsa per le strade affollate, verso via della Misericordia al numero 74. E per tutta la corsa Renata grida le sue confessioni: « E' colpa mia. Sì, io sì: è colpa mia. Scervellata, sciacca, malvagia sono. Sì, mamma, malvagia m'hai fatto, che vedo colpa dapertutto. Malvagia m'hai fatto! ». La madre apre le braccia come a dire: « Ci ho messo tutta l'anima mia e pure tuo padre ce l'ha messa. E basta para ci dall'a. Ma l'altra continua: « Se lo trovo morto m'ammazzo. E se non m'hai da trattenere. Dalla finestra mi butto! ». Padre e madre si guardano ed è nel loro occhi l'interrogazione disperata e la risposta sicura: se lo troveranno morto, in tre si butteranno dalla finestra: quella figliola è nata per loro!

Sono arrivati. La finestra è buia e attende: buia, fredda, sepolcrale, quasi. Renata si lancia su per le scale — è arrivata alla porta — chiama Cicci, Cicci mio! — e picchia coi pugni sulla porta!

Non è morto. Tant'è vero che quando la suocera arriva, li trova abbracciati stretti in un angolo dell'anticamera cuore su cuore, e bocca in bocca, come solo l'amore sa fare. Lei, tanto per darsi un contegno, va giù mezza svenuta sul divano, ed è ancora lei a trarsi di tasca e mettersi sotto il naso i sali per non svenire lei ora. E' lì — affonsava — disfatta. Ma a poco a poco le sue narici si dilatano: ci ha portato il dentro quel profumo sottile che pare una carezza di primavera; i suoi occhi si fissano verso un angolo del divano dove sporge grazioso il dito mignolo d'un piccolo guanto bianco. La prende rapida, se lo ficca in tasca e al marito, che arriva in quel momento e la guarda muto, dice: « Lor due stanno benissimo. E anch'io sto benissimo. Stiamo tutti benissimo. Che per lei vuol dire: « Le prove le ho. O fia, e va bene. O non fia, e andrà male per lui ».

La pace è fatta. Suocera e suocero se ne tornano a casa e i due restano soli — finalmente soli! — a dirsi le parole che sanno d'ambrosia e di primavera, perchè in esse sono raccolte tutte le dolcezze e le speranze della vita.

E quando scende la notte lei ripone quieta nel suo magnifico sogno d'amore. Ma lui non può dormire: non ce la fa. C'è una voce che viene da lontano, non si di dove, e arriva a lui un po' muta, ma viva: « Non devi farla soffrire. Oggi sulla tua casa c'era il profumo dell'altra. Lei non se n'è accorta. Perchè era tutta fatta di cuore per te. E c'era anche il guanto dell'altra. E lei non l'ha visto. Perchè non aveva occhi che per te. Dici che la tua non è una colpa? Che quelle sono sciocchezze? Che ti piace scherzare e che ne hai diritto a ventiquattr'anni? Ma vuoi dunque farla morire? Guardala quant'è bella! ».

E lui accende la luce, piano, e se la guarda quella sua donnetta innamorata: vede quelle labbra rosse, quel nasino ben profilato e gli occhi chiusi che nascondono l'azzurro d'un magnifico cielo; vede i capelli neri sparsi sul cuscino, senza il calore di quel corpo innamorato e s'accende di passione come non mai. Bronchola tra i denti: « Hai ragione, suocera mia. Ma... hai la voce così affannata! Non dirmi più niente: non ci ricascherò più: te lo prometto, anzi te lo giuro sull'anima mia! ».

Scende dal letto, spalanca la finestra che quella puzza maledetta se ne vada, poi si rifà sotto e sveglia lei che sta sognando il Paradiso, per dirle: « E' una gran donna tua madre. E io ci voglio tanto bene! ».

G. Ciaffi Zangelmi

Corinna Calvet a Roma col fidanzato Jeff Stone. Si sposeranno prossimamente. Stone sta attualmente girando «I tre moschettieri» nel ruolo di D'Artagnan.

Precipita per 1500 metri un noto scalatore austriaco

La tragica fine di Fritz Kasparek, capo della spedizione nelle Ande Peruviane - Travolto con altri tre compagni da una valanga: uno di questi è pure morto, illesi gli altri due

Vienna, mercoledì sera.

E' giunta la conferma a Vienna della morte del noto alpinista Fritz Kasparek, avvenuta domenica scorsa in seguito ad un grave incidente mentre tentava l'assalto ad una delle cime più alte delle Ande peruviane, il Monte Salcantay, in compagnia di un alpinista svizzero, Anton Vaxmauer, pure lui, e di due colleghi austriaci.

Fritz Kasparek è caduto quando mancavano soltanto trecento metri per raggiungere la vetta del Salcantay, una montagna alta 6.271 metri. Egli procedeva con i suoi compagni verso la vetta quando una massa di neve si è staccata dalla roccia e lo ha travolto, scaraventandolo in una voragine profonda 1.500 metri.

Oltre lo svizzero, perito anche lui, facevano parte della spedizione due austriaci, Karl Ambichl ed Erich Waschak, i quali miracolosamente sono riusciti a salvarsi. A stento, stremati, sanguinanti, raggiungevano dopo cinque giorni di fortunosa discesa la città di Cuzco, prima «base» della spedizione e primo luogo di contatto col resto dell'umanità. Da questa base ripartivano subito nel tentativo di recuperare le due salme.

Kasparek si era imbarcato a Genova il 23 aprile scorso a bordo del «Marco Polo» a capo della spedizione austriaca alle Ande.

E' giunta a Vienna una fotografia che ritrae Kasparek nel momento di lasciare la capitale del Perù. Gli anelli notarono subito, trasparire brutti auspici l'aspetto estremamente serio dell'alpinista, che contrastava con i volti sorridenti degli altri due austriaci. Due ore prima, in una serata di commiato tenuta in suo onore, sempre a Lima, aveva parlato a lungo dei suoi progetti e delle sue ambizioni di raggiungere una delle cime ancora inviolate delle Ande e cioè il Salcantay, l'Ausangate o il Calangate.

Uno degli obbiettivi della spedizione era pure quello di esplorare le montagne della zona di Cuzco, l'antica roccaforte montana degli Incas, e di contribuire a svelare qualche nuova manifestazione della vita e della cultura di questo popolo, molti aspetti del quale restano ancora misteriosi per noi.

Kasparek aveva quarantaquattro anni, era ammogliato e padre di due figli. Era uno dei più bravi e noti alpinisti austriaci: il suo primo successo di una certa importanza fu quello della salita del Pelmstein, nella Bassa Austria. Affrontò poi i cimenti più impegnativi giungendo a scalare la parete nord della Cima Grande di Lavaredo e il pilastro sud-occidentale della Marmolada. Ma la sua fama divenne mondiale quando, per la prima volta, nel 1938 insieme con Harrer, Heckmayr e Voerg, violò la tremenda parete nord dell'Eiger, in Svizzera, che aveva fino allora resistito ad ogni attacco.

s. s.

INCHIESTA SULLA «MAGIA» IN PIEMONTE

Un mago in officina e prodigiosi uomini-radar

Dalle straordinarie teorie di Enrico Tomasetti al singolare caso di Paride Musacchi, operaio della Riv

Rincasare la sera nelle condizioni della persona normale, e risvegliarsi il mattino successivo questo in un di quegli prodigiosi dal mago: ecco una straordinaria avventura, che tuttavia potrebbe capitare a me e a voi. Esistono maghi a Torino, esistono maghi sparpagliati qua e là in ogni parte del Piemonte; fermare l'attenzione su questo fenomeno è interessante, anche perchè permette di constatare quanto sia difficile stabilire i confini fra il mondo della realtà e quello dei miracoli.

Vogliamo innanzitutto banalizzare questa nostra scorribanda nei regni della magia, tratteggiando la figura di una delle più recenti reclute dell'esercito dei taumaturghi: Paride Musacchi, nuovo astro che sta rapidamente salendo sull'orizzonte torinese. Per essere in carattere con la fabbrica di Torino, città industriale, questo taumaturgo è sbocciato fra le maestranze di un grande stabilimento per la produzione di cuscinetti a rotolamento. Operatore alla Riv dal 1936, egli suscitò una sera, al cinematografo, quando sullo schermo vide un guaritore in atto di fare scomparire il mal di testa a una signora, posandole le mani sulla fronte. Ridendo qualche sera dopo della scena, poi non ci pensò più per circa un anno, fin quando una notte, rincasando dopo aver compiuto il turno in fabbrica dalle 16 alle 23, trovò la moglie sveglia e inquieta.

«Non ho ancora chiuso occhio» gli disse. «Come al solito, ho un terribile mal di testa». Era una forma ribelle di emicrania di cui ormai soffriva da molti mesi: nè medicine, nè consigli di medici le erano stati di giovamento. Allo stesso di Paride, quella notte, riapparve improvvisamente la scena del guaritore visto al cinematografo, mentre una misteriosa e prepotente ispirazione lo incitava: «Perchè non provi tu a fare altrettanto con tua moglie?».

La rivelazione

Provò, facendo passare per circa dieci minuti i palmi delle mani a una ventina di centimetri dalla fronte e dalla tempia della moglie. Rimase intanto con meraviglia che ella si era addormentata: il benefico sonno ristoratore durò fin tardi il mattino, cosa che ormai non le era più accaduto da un pezzo. Questo episodio recò a Musacchi la sconcertante consapevolezza di essere «mago».

Dopo avere guarito la moglie, nell'ansia di avere la conferma del misterioso potere delle proprie mani, fece il tentativo di recare sollievo a compagni di lavoro, in ufficio. Dapprima i suoi esperimenti suscitarono commenti scherzosi, ma poi, a poco a poco, lo scetticismo lasciò il posto alla perplessità, alla sorpresa, e persino all'ammirazione: ciò accadde il giorno in cui le mani del metallurgico-mago fecero scomparire l'indolenzimento e i disturbi di un tecnico addetto al reparto rettifica, costretto a sopplicare per un lesione a un ginocchio.

La fama e la fortuna dei guaritori nascono e si estendono per effetto della spontanea pubblicità compiuta dalle persone che, nell'esperimentare le cure taumaturgiche, ne ebbero giovamento. Così fu anche per Musacchi. Una signora che, affetta da artrosi, ritrovò scioltezza di movimenti grazie alle radiazioni delle mani portentose, gli indirizzò un'amica che aveva su una spalla un'ingombrante, pauroso ascesso. Dopo otto giorni di trattamento, l'ascesso si era ridotto alle dimensioni di un bottoncino da camicia. Il campanello di casa Musacchi, in via Giolitti n. 40, cominciò a squillare con frequenza via via maggiore, costringendo il neo-taumaturgo a sopportare la fatica di una doppia vita: otto ore al giorno, in officina, intento ai propri doveri di operatore metallurgico; tutte le altre ore disponibili, in giro per Torino, a visitare flebitici e reumatici, nevrotici e paralitici — in una parola, — ogni genere di malati. E' presumibile che, prima o poi, egli sarà costretto a rinunciare alla sua attività di metallurgico per dedicarsi completamente a quella di taumaturgo.

Enrico Tomasetti con la moglie Carmela e la professoressa Erminia De Stefani Borello, cultrice di metapsichica

Le mani del marito

Al polo opposto di Musacchi, recentissima recluta tornese dell'esercito dei maghi, possiamo collocare una figura che, pur meritando la qualifica di decano dei guaritori, occupa una posizione del singolare, in non consentire paragoni con altri cultori della taumaturgia. E' Enrico Tomasetti, il cui nome, fra gli studiosi di questa materia, è noto da anni in tutto il mondo.

Il caso di quest'uomo è quanto mai romanzesco. Giunse alle soglie del mondo dei fenomeni straordinari all'età di 45 anni, quando già aveva conquistato una fiorita, invidiabile posizione professionale, quale progettista di ponti, strade, dighe, opere idroelettriche, ecc., realizzate in Svizzera e in Italia. Egli pure scoprì di essere guaritore accidentalmente, in conseguenza di una temporanea malattia della moglie, signora Carmela. Tormentata da spasimi atroci all'emitorace sinistro, alla durezza di milza, cercò la mano del marito e se la pose sulla parte malata. Come per incanto il dolore sparì; ella aveva la impressione di essere guarita.

Rivelatore fu il fatto che, dopo un certo periodo di quella strana cura notturna, la guarigione definitiva giunse davvero, senza che il medico curante riuscisse a spiegarne i motivi. Nella cerchia della famiglia della signora tutti furono convinti delle doti prodigiose delle mani del marito: una sola persona si mostrava scettica nel modo più intransigente: lui, Enrico Tomasetti, uomo che, abituato fin dagli anni della scuola a considerare il mondo del punto di vista delle scienze esatte, rifiutava di ammettere l'esistenza di fenomeni così difficilmente dimostrabili e misurabili. Ma la moglie continuava a portargli in casa amiche e conoscenti che imploravano l'intervento delle sue mani prodigiose: ed egli, abbandonando regoli calcolatori, tecnigrafo e tiralinee, procedeva a passaggi magnetici su braccia, mani, gambe, fegati. Quanto più straordinario erano le guarigioni, tanto aumentava in lui la perplessità.

Prese a studiare le discipline più disparate, dall'elettricità alla biologia, per scoprire le leggi recondite dei fenomeni di cui egli stesso, di giorno in giorno, era il protagonista. Si avviò così lungo una strada che lo doveva portare molto lontano: creò una teoria sua, [illegible] la quale tutti quanti gli uomini, se lo volessero, potrebbero diventare guaritori; creò una scuola, in cui da decenni ormai uomini dotati di buona preparazione culturale studiano su un piano fisico e fisiologico fenomeni che molta gente (anche non appartenente al popolino) ritiene miracolosi.

Affinare la sensibilità

Come sorprendenti visti compiere da allievi di Tomasetti, nella [illegible] di corso Peschiera n. 38, ove egli risiede e dischiude ai discepoli nuovi orizzonti. Un giovanotto, lavorato in modesto, a occhi bendati passeggia in una sala evitando tutti gli ostacoli che vi erano stati sparpagliati: sedie rovesciate, mobili, poltrone. Era dunque guidato da un suo senso? In certo modo sì: secondo la teoria del maestro, il giovane dottore dagli occhi bendati percepiva le radiazioni emesse dagli ostacoli, esattamente come accade per il pipistrello che, radar vivente, vola alla cieca giovandosi di un istinto particolare. Vidi rintracciare oggetti che erano stati nascosti in una stanza vicina: la persona che compiuva tali scoperte erano esse pure attratte dalle percezioni delle radiazioni, emesse dagli oggetti nascosti. E constatai con quale sicurezza, in molti casi, possa avvenire la trasmissione del pensiero.

Non [illegible] qui di esporre la complessa teoria di Enrico Tomasetti. Basti dire che egli fu tra i primi a propugnare una tesi ormai accettata da molti: l'uomo è una radio ricevente e trasmittente, e, perciò, risultati straordinari riesce a conseguire quando affina la propria sensibilità a sufficienza, in modo da sintonizzarsi con oggetti e persone vicine o lontane. Telepatia, trasmissione del pensiero, e in stessa attività dei guaritori si spiegano con questa teoria. Il «mago» interessato quelle particolari radiazioni che sono emesse dagli organi malati del corpo umano; per contro le onde elettromagnetiche, sprigionantisi dalle mani del taumaturgo recano sollievo o, addirittura portano la guarigione.

Ma esistono davvero queste onde elettromagnetiche? Tomasetti e i suoi seguaci sono in grado di opporre la più sbalorditiva risposta a chi sollevasse un tale dubbio. Prendono un pesce e un cuore di animale, per esempio di capretto, e ne compiono la mummificazione, mediante il solo fluido che si irraggia dalle mani. Fatti straordinari? Senza dubbio. Ma altri ne vedremo nel corso di questa nostra peregrinazione attraverso il Piemonte magico.

Furio Fasolo

Drammatico salvataggio in un canale di Milano

Una bimba caduta in acque vicine recuperata dopo essere stata trascinata dalla corrente per 150 metri - In gravi condizioni all'ospedale

Milano, mercoledì sera.

Una bimba di 7 anni è caduta ieri sera, dopo le venti, in un canale detto Ticinello, che scorre nella zona di Morivione, in fondo a via Carlo Bazzi.

La piccola, Anna Mugnio di Alfio, abitante in una cascina che prende il nome da lei stessa via Bazzi, s'era allontanata dalla propria abitazione con altri coetanei con i quali pare avesse cominciato a giocare presso la riva del canale, in quel punto scoperta al pari di decine e decine di altre rogge e canali che corrono alla periferia; ostituendo un pericolo che spesse volte è stato denunciato dalla pubblica opinione.

Ad un tratto la bimba scivolava e precipitava in acqua. I coetanei gridarono di allarme: altri bambini accorsero accorrere sul posto abitanti della zona ed alcuni passanti, che si affollavano sulla riva del Ticinello. Aveva inizio così un drammatico tentativo di salvataggio, che poteva essere condotto felicemente a termine solo dopo che la piccola Anna era stata trascinata dalla corrente, scomparendo più volte sotto l'acqua, per oltre 150 metri.

Alla fine tratta, in salvo, la piccola veniva trasportata semisvenuta nella sua abitazione, e di lì, a mezzo della Croce Rossa, alla clinica pediatrica di via Commenda dove è stata ricoverata in preda a sintomi di grave asfissia, nonostante sia stata sottoposta ad un'energica respirazione artificiale.

I medici disperano di poterla salvare.

La tragica fine del bandito La Pugila

Catania, mercoledì sera.

Sulla morte del bandito Salvatore La Pugila, ucciso ieri nei pressi di Nicosia in un conflitto a fuoco con la forza dell'ordine, si apprendono i seguenti particolari.

Il dirigente del Commissariato di P. S. di Leonforte aveva diramato ordini perchè il pericoloso latitante fosse catturato ad ogni costo. Ieri, dopo disposizioni impartite dal questore di Enna, veniva organizzata una vasta battuta, durata due ore, con la partecipazione di agenti di P. S. di Leonforte e di Enna. Accertata in contrada «Giacchitto» la presenza del bandito, veniva disposto un accerchiamento. Il fuorilegge si stava tranquillamente dirigendo a cavallo verso un gruppo di case coloniche, quando appena smontato dall'animale per accingersi ad entrare in una di esse, si sentiva intimare l'« alto là! » da un maresciallo di P. S. Il La Pugila rispondeva a colpi di pistola, uno dei quali attraversava il berretto di un agente, senza però far vittime.

Mentre si riparo, il malvivente scagliava una bomba a mano e poi tentava di lanciarne un'altra: ma il maresciallo, che aveva risposto al fuoco del bandito col suo mitra, gli è piombato alle spalle colpendolo con un colpo di baionetta. Benchè ferito gravemente, il La Pugila riusciva a penetrare in un pagliaio e stava per dileguarsi da una seconda uscita quando un agente lo ha ucciso con una scarica di mitra.

Paride Musacchi, il «mago» metallurgico

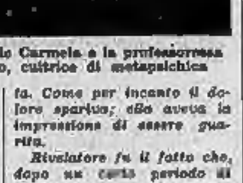

Gli Astri: Luna in Capricorno in quadr. a Saturno, opposizione a Giove e congiunzione a Marte. Serie complicazioni e terribili pulsioni misteriose. Tipi Fobi. Cancro e Scorpione.

Fasi: nuova visita e nuovo discussioni. Sarà chiarito un equivoco.

Cancro: al lume di una candela dovrete entrare nel corridoio della Meraviglia.

Scorpione: la svolta sarà pericolosa e quanderete se non resistenza al momento opportuno.

Ai nati dell'Ariete: converrà stare lontani dal fuoco se non vorrete istionarvi. **Toro:** fare attenzione alle cipolle per evitare liti e indigestioni. **Gemelli:** uno sciocco d'aglio può essere la causa di serie discussioni, rotture e altro. **Leone:** la vostra fretta può farvi smarrire un pacco. Fate attenzione al dito indice. **Vergine:** capiterete fra gli artigli di due donne capaci di tutto. **Bilancia:** dovrete ritare il [illegible] sino a messa strada, poi entrerete nel campo dell'abbondanza. **Sagittario:** allacciatevi con quelli che la sanno più lunga di voi. **Capricorno:** avrete pazzo a cercarvi. **Acquario:** la vostra determinazione sarà motivo di seri guai. Siate più risoluti e decisivi.

T. Palamidessi.

SPETTACOLI A TORINO

TEATRI E RITROVI

Prenot. biglietti Salone La Stampa via Roma ang. Bertola tel. 53.118

Alfieri: ore 21 «Cavalleria rusticana» e «I Pagliacci».

Carignano (Compagnia Spettacoli Gialli): ore 21.15: «Tre topi grigi» di Agatha Christie.

Nuovo: domani alle 21.30 precisi 4° concerto sinfonico grazioso, diretto da M. Beuni, musiche di Borodin, Mendelssohn, Bellini, Schumann.

Nativo Michelotti 21.15 Semifinali camp. europei lotta libera (calch).

Mostra Int. Fiori: Prezzo unico L. 300, Fontane lum. spett. attraz.

Francesco Valentino: Arte Contemper. Piemontese 10-12, 16-19.

Al Florida Club, p. Solferino (tel. 42-822), 21-1: Complesso Arrigati, cantano Canoli, Nicola.

Chalet Valentino: 21 Or. Zucchero.

Eden Danse 21 Orch. Ceragioli.

Fassio Café chantant: Medici 112

Metzger Giardino Riviera: via S. Donato 83. Ogni sera Arte varia.

Montecappuccini Dante ore 21-24

Pagoda superior: 21 serata premi.

Rister, San Giorgio Valentino: 21 Danse «I sei Bonitos».

Smeraldo Club, Golfo 8, t. 888 471, 21 Orchestra Belocco e Lanfranco.

Carrillon Bianco Cavoretto: riposante Dancing. Comodi, Gberti.

Colombo Danse, via Golfo 5 bis, tel. 60-143. Arte, Orch. Armand.

Dadone: ore 21-4: Danse, Arte varia. Orchestra Lana.

Gran Balla Night Club ore 22-2.

Università Rag. Scoiriere, via Ammendola 10, t. 47-503, Arte varia.

CINEMATOGRAFI

Ambrosio: «Il mostro dell'isola» Boris Karloff, Franca Marzi.

Artistan: «Scarpette rosse», tech. M. Shearer, A. Walbrook. Pl. 250.

Astor: Inferno di fuoco, M. Windsor, W. Elliot. Pom. 900; sera 950.

Augustus: «La cella lugubre», B. Elliot, F. Foster, Sheridan. Pl. 250.

Corso «Pandora» tech. Ava Gardner, James Mason, M. Cabre.

Doria «E un'altra notte ancora», A. Sheridan, Morgan. L. 300-450.

Lux: «Ho sposato un pilota» Screenvision a colori con H. Black, C. Gray, Ingresso L. 300.

Maffei «La scala a chiocciola» D. Mc Guire, R. Fleming, G. Brent.

Matro-Cristallo: «Sombrero» tech. R. Mitchallum, C. Charisse, Cesman, Pierangeli, Mallin, ore 10.30

Regent: Come sposare milionario, Monroe, tech. CinemaScope, L. 300

Torino: «Solo per te ho vissuto», J. Wyman, Hayden, Olson. Ap. 10

Vittoria: Films del terrore. Oggi: «Mi chiamo Giulia Ross» Nina Foch, George Macready. Domani: «Il traditore» Victor Mc Laglen.

Alessandra: «Miseria e nobiltà» a colori, Totò, Sophia Loren.

Alpi: «Capitan Fantasma» Ferraniecolor, F. Latimore, De Landa.

Capitol: «Miseria e nobiltà» a colori, Totò e Sophia Loren.

Faro: «Miseria e nobiltà» a colori, con Totò e Sophia Loren.

Gladiatori: «Pony Express», tech., Charlton Heston, Rhonda Fleming

Hollywood: «Pony Express», tech. Charlton Heston, Rhonda Fleming

Ideal: Rivista sul gliacclo «Campagnola Riv. Ferrero-Morgan 16.15 e 21.15 e film «Amore rosso».

La Perla «Sangue sul fiume» in technic. C. Calvet, R. Calhoun.

Massimo: «Le tigri della Birmania», Dennis Morgan, Dane Clark

Mignon: «Notoriety» Ingrid Bergman, Cary Grant e «Principessa bianca» Premiato Festival Cannes

Principe: «Pony Express», techn., Charlton Heston, Rhonda Fleming

Statuto: «L'indiana bianca», tech. Guy Madison, Frank Lovejoy.

Astl: «Spada e la rosa», techn. Walt Disney, R. Todd. Ap. 14.30.

Cori: «Minorenni pericolosi».

Mignon «Signora delle camelie».

Olimpia: «Duello Sierra Madre».

Plaz: «Vertice» R. Pampanini, F. Nuevo: «Uomini alla ventura»

Romano «Stazione Termini» Comp. Riv. Girino-Benci 15.15 e 21.15.

S. Felice «Forte Algeria» De Carlo

Cabelo v. da Verzuano 48: «Il tesoro del Candore Cornel Wilde.

Esperia «Destinazione Budapest» Maria Toren, George Sanders.

Italiana «Meteora di Sacramento» technic. R. Scott, P. Wymore.

Miralfori «Banditi ad oriente».

Vinaglio «Nuvola nera» technic. Broderick Crawford, R. Hale.

Rimoi: «Cavalleria rusticana» in technic, Antony Quinn, Rarima.

Frejus «Canzoni di mezzo secolo» in technic con Silvana Pampanini

Nuovo: «Virginia 10 in amore» techn. Virginia Mayo, G. Nelson.

S. Paolo: «Amanti latini» techn. Lana Turner, Ricardo Montalban.

Corallo «Casablanca» Ingrid Bergman e Humphrey Bogart.

Eridano «Allansolo canali» vaudeville con Rascel, Peters Sisters.

Radium «Don't la libertà» Totò.

Rosmini c. Reg. Margherita 70: «Il cappotto» Renato Rascel.

V. Veneto «Questa è la vita» con Totò, Fabrizi, L. Bosè, W. Chiari

Astra: «Ti ho sempre avuta».

Bernini: «Il mio splendido zio».

Excelsior: «Duello Sierra Madre» Robert Mitchum, Linda Darnell.

Odeon 2 film: «Perdonami se mi sanno» e «Sangue indiano» technic.

Star «I perseguitati» K. Douglas

Adua: «Rivalità» e «Varietà».

Aurora «Diano pericolosa» Peters.

Brenta «Peccatrice bella» Vidal.

Fortuna «Kon Tiki cacciat. teatro tecn. e Riv. La Trisolina» 21.15.

Maestoso Ogni anno una ragazza.

Nord: «Totò sceicco» Totò.

Palazzo «Teresa Raquin» Vallone E. Parco Cisco Serrano, Topolino

Stella «Spada e la rosa» techn.

Barelli Rosina volpe del deserto

Cabiria «Andalusia» tech. L. Mariano. Sch. panoram. Aria condiz.

Colosseo: «Capriccio di Caroline Chérie» technic. Martine Carol.

Italia: «Gli amori di Cleopatra», techn., R. Fleming, W. Liginel.

Lagrotta: «Avventure Peter Pan» e «Valle degli orsi» tech. Disney.

Nissa: «Angeli del quartiere».

Piemonte: «Robin Hood», tech., Errol Flynn, Olivia De Havilland.

S. Carlo «Carmen proibita» A. Esmeralda, F. Tossi, Schermo panoramico Serenata amara, Villa. A. 15

Alba «Sergente Dunn» Lancaster.

Apollo «I miei 6 fornaio» Willard Mitchell, Gilbert Roland.

Diana: «Nuvola nera» in technic.

Edera «Era lui el ale W. Chiari, Lea Massari, Silvana Pampanini.

Lucento «Amante di ferro» techn. Alan Ladd e Virginia Mayo.

Lutrario «Paulo Loretta Young.

Ribalta: E.N.A.L. — Corso, Lux, Augustus, Astl, Giardino, P. Nuova, Umberto, Manzoni, Hollywood, Cibrario, Rachum, Piemonte, Teatro Alfieri.

MOTO CROSS
17 giugno 1954
ore 15
TROFEO "GEN. AMIONE"
CAMPO E. NAZZARO
(Via Nizza - Ponte Isabella)
Premi L. 300 - 200
Tram 7 - Autobus 6 - Filobus 94, 95

Diagnosi e cure delle «SOLE» DISFUNZIONI SESSUALI
Cure speciali: RAPIDE pre-post-matrimoniali. Vecchiaia precoce, nevrastenia sessuale.
Rigettate: allacciatevi con quelli che la sanno più lunga di voi. Cagrivorse: errare pazzo a cercarvi. Acquario: la vostra determinazione sarà motivo di seri guai. Siate più risoluti e decisivi.
Dr. UFF. O.P.P. Dr. CARLETTI, ROMA, Piazza Esquilino 12 (Nazionale) - Visite riservate 9-11, 15-18 (sale separate). Per informazioni gratuite scrivere - Opuscolo gratis (A. P. 21585).

Si iniziano in Svizzera i campionati per il massimo titolo del calcio

Francia - Jugoslavia risolve oggi a Losanna la prima X dei mondiali

Beara, il famoso «portiere-ballerino», difende oggi la rete jugoslava contro la Francia nell'incontro di Losanna.

Gli azzurri spettatori alla gara dei francesi

Nostro servizio pubblicitario

Vevey, mercoledì sera.

Soltanto ventiquattro ore ci separano dal primo cimento che la nazionale azzurra sosterrà nel quadro del quinto campionato del mondo: esattamente la Svizzera a Losanna. Per questa partita grandissima è l'attesa e numerose sono le previsioni che si fanno da ogni parte. Lasciamo per conto nostro da parte quanto dicono gli altri, limitandoci piuttosto a sentire il parere dei nostri giocatori. Nella nostra rapida inchiesta ci siamo innanzi tutto rivolti a Boniperti, il capitano dell'undici azzurro, al quale abbiamo chiesto:

«Pensate di spuntarla contro i rosso-crociati?».

Dopo qualche attimo di riflessione «Boni» ci ha risposto: «E' una domanda abbastanza imbarazzante poichè da ieri avendo visto giocare da parecchio tempo gli elvetici non so quale sia l'effettiva capacità della loro squadra. Siendo tuttavia, a quanto abbiamo letto sui giornali gli svizzeri sarebbero in forte ripresa; in ogni caso — e dello stesso parere sono tutti i miei compagni — la formazione rosso-crociata, mercè un caso abbastanza duro, verrà a trovarsi eliminata dalla competizione i campionati. I loro fervidi tifosi, i quali sono venuti allo stadio numero necessario, come per l'occasione della finale».

«Hanno fatto per allenarsi un po' tutte le squadre che sono in attesa della grande prova. Il Comitato organizzatore aveva posto tutta una serie di divieti a certe gare preparatorie, e per riparare a correnti di gioco dei grandi stadi e per riservare tutto l'interesse a quelli anche tutti i mezzi economici della grande prova alle gare ufficiali. Ma gli interessati si sono arrangiati e tutti. Non c'è altri egualmente abile come i calciatori per girare attorno alle difficoltà, per dribblare gli ostacoli.

Piuttosto questa particolare attenzione sono servite a mettere in luce anche e anche un po' ridicolo, il fenomeno dello spionaggio, che in simili occasioni imperversa sotto tutte le forme possibili.

Giocoforza gli ungheresi a Berna, e subito accorrevano tutti, dirigenti, allenatori, giocatori e squadre intere, brasiliani, italiani, uruguagesi, austriaci e chi più ne ha più ne metta. Compariranno i brasiliani a Zurigo o gl'italiani a Vevey e immediatamente l'assembramento dei rivali si ricomporrà. Nessuno diceva niente a nessuno, come se si trattasse di un gran segreto, e poi si ragguagliavano tutti insieme, gli uni di-

il DENTIFRICIO COLGATE NEUTRALIZZA GLI ENZIMI

causa della carie e dell'alito cattivo

Soltanto il metodo Colgate ottiene tutti e tre questi risultati:

- RINFRESCA DUREVOLMENTE L'ALITO
- PULISCE A FONDO I DENTI
- ARRESTA *MEGLIO* LA CARIE!

IL DENTIFRICIO COLGATE È ANTIENZIMICO!

Spazzolandovi i denti con il Dentifricio Colgate eliminate *istantaneamente* i batteri produttori di enzimi: e sono proprio gli enzimi che causano la carie dentaria.

Se volete veramente prevenire la carie seguite il metodo Colgate.

Esperimenti scientifici hanno dimostrato che il metodo Colgate, ha arrestato *più* carie a *più* persone di quanto mai riportato nella storia dei dentifrici.

COLGATE - la pasta dentifricia più venduta nel mondo

Tubo grande L. 190
Tubo medio L. 100

Squadre in campo

Losanna: ore 18

FRANCIA: Remetter; Lamosi, Kaelbel; Marcel, Colonna (Jonquet), Meslouh; Kopa, Glovini, Strappe, Doremdre, Vincent.

JUGOSLAVIA: Beara; Stankovic, Crnkovic; Cjajkowski, Horvat, Boskov; Cjanjanovic, Mitic, Vukas, Rubak, Zebec.

ARBITRO: Griffith (Galles).

Ginevra: ore 17

BRASILE: Veludo; Djalma Santos, Pinheiro; Newton Santos, Brandozinho, Nilton; Julinho, Didi, Baltasar, Pinga, Rodrigues.

MESSICO: Carbajal; Saucedo, Lopez; Nunez, Cardenas, Avalos; Naranjo, Torres, Salcedo, Cruz, Jasso.

ARBITRO: Wyssling (Svizzera).

Zurigo: ore 18

AUSTRIA: Schmied; Hanappi, Happel; Barschandi, Dewitz Koller; Kirnez I, Schleger, Dienst, Probst, Kirnez II.

SCOZIA: Martin; Cunningham, Aird; Docherty, Davidson, Cowie; McKenzie, Johnstone, Brown, Fernie, Ormond.

ARBITRO: Franken (Belgio).

Berna: ore 18

URUGUAY: Maspoli; Santamaria, Martinez; Andrade, Varela, Cruz; Abbadie, Ambrois, Miguez, Schiaffino, Borgna.

CECOSLOVACCHIA: Bajcman; Safranek, Novak; Trnka, Pluskal, Benedikovic; Kaverek, Masek, Kacsay, Zaloky, Psek.

ARBITRO: Ellis (Inghilterra)

Coppi non partecipa al Giro dell'Emilia

Milano, mercoledì sera.

Oggi, alle ore 16, gran rapporto del presidente dell'A.N.C.A.S., prof. Rebecchi, ai rappresentanti della stampa in relazione alla seduta a porte chiuse tenuta nel pomeriggio di ieri dalle Case industriali che hanno partecipato al Giro ciclistico d'Italia 1954. Sugli argomenti trattati e discussi nel corso di tale riunione si è cercato di mantenere il più rigoroso riserbo; si è tuttavia appreso che ad un certo momento il direttore commerciale della «Bianchi» ha abbandonato la seduta e che in genere i convenuti non hanno mostrato di apprezzare il provvedimento adottato d'urgenza dalla «Bottecchia» (la quale ha praticamente disdetto la squadra, informando l'U.V.I. che si asterrà dal partecipare alle prossime prove del campionato italiano a squadre).

In linea generale prevarrebbe il concetto di attendere la decisione dell'U.V.I. (che, com'è noto, ha aperto un'inchiesta) prima di impegnarsi con orientamenti irreparabili che finirebbero con l'aggravare una situazione già difficile danneggiando un po' tutti.

Mentre questa grana viene affrontata, altre spuntano all'orizzonte. Dopo le precisazioni sulla sua non partecipazione al «Tour de France», già decisa da tempo, Fausto Coppi infatti ha comunicato che egli non parteciperà neanche al Giro dell'Emilia, in programma per il 27 giugno.

Tra le 126, al Tourist Trophy

Hollaus precede Ubbiali sul traguardo a Man

DOUGLAS, mercoledì sera.

Il tedesco R. Hollaus, in sella ad una N.S.U., ha vinto stamane la gara della moto di 125 cc. per il «tourist trophy» sul traguardo d'arrivo di una cinquantina di miglia dell'isola Man. La media del vincitore: km. 123 all'ora.

Domani sera per il titolo mondiale

Per Marciano-Charles biglietti da 25 mila lire

Per l'ottava volta nella storia del pugilato, domani al «Yankee Stadium» di New York, un atleta tenta la riconquista del titolo dei pesi massimi, reso da lui perduto. Si tratta del negro Ezzard Charles il quale anni, primo fra tutti ritenta per la seconda volta di tornare in possesso della corona mondiale. Non riuscirono nell'impresa di ricongiustare il primato perduti nè Lorbett, nè Fitzsimmons, nè Jeffries nè, in tempi più recenti, Dempsey, Schmeling, Louis e Walcott.

Charles, dopo essere diventato campione nel 1949 battendo Walcott (il titolo era stato lasciato vacante da Louis), riuscì a battere nuovamente Walcott nella rivincita, ma dovette cedere alla settima ripresa nel terzo combattimento, nel 1951. Probabilmente Charles avrebbe già iscritto il proprio nome nella storia pugilistica quale riconquistatore del titolo dei «massimi» se un verdetto sballato non lo avesse dichiarato perdente contro l'eterno rivale Walcott, il 6 giugno 1952 a Filadelfia.

Il regno di Walcott tuttavia ebbe durata assai breve, chè il 23 settembre dello stesso anno il più giovane Rocky Marciano, dopo averne subito la superiorità per dodici riprese, seppe abbatterlo alla tredicesima, aggiudicandosi anche la rivincita con un rapidissimo successo in un solo round.

Ora, a preferenza di altri aspiranti, fra quali il cubano Nino Valdes, a Charles è offerta l'opportunità di ritentare l'assalto alla corona mondiale. Riuscirà nell'impresa? A questo interrogativo i tecnici americani rispondono in genere negativamente, poichè la superiore velocità e la abilità tecnica di Charles non sembrano equilibrare la sovrabbondante potenza ed aggressività di Marciano, nè la mascella del negro sembra resistere quanto quella dell'italo-americano.

I più equilibrati competenti riconoscono comunque — e fra essi Nat Fleischer dal «The Ring», la più quotata rivista pugilistica del mondo — che se Marciano non riuscirà ad abbattere il rivale, Charles avrebbe non poche probabilità di ripetere una vittoria ai punti.

L'incontro — come si è già detto — si disputerà sulla distanza di 15 riprese dinnanzi sera al «Yankee Stadium» di New York, con inizio alle 21,30 locali (4,30 italiane di venerdì). Assisteranno alla ripresa circa 40 mila spettatori che, secondo le previsioni, frutteranno un incasso di 850 mila dollari, pari a circa 1 miliardo di lire. I prezzi dei biglietti vanno da un minimo di 5 dollari (3100 lire) ad un massimo di 40 dollari (circa 25 mila lire). La borsa di Marciano sarà il 40 per cento dell'incasso (compresi i diritti della televisione), mentre a Charles toccherà il 20 per cento dell'incasso.

GUIDO NUMARI

La ritrattazione

XI. — Una giovane inglese è stata assassinata a Boulogne-sur-Mer ed un'altra al Touquet, senza che il loro assassino, che si presume sia la medesima persona, possa essere assicurato alla giustizia. Intanto per due anni consecutivi si susseguono gli assalti alle donne, per opera di un giovane biondo e pallido. Anzi, molte delle vittime, per paura della pubblicità, non denunciano l'aggressione subita. Ultimi, in ordine di data, l'attacco alla signorina Touillet, una ragazza di diciotto anni che si recava a portare la colazione al padre, ed alla signora Jolivet, una francese che stava cogliendo fiori, in un viale fiancheggiante il terreno dal campo ignoto. Anzi, la signora si è difesa con le forbici che stava adoperando, ed ha ferito al collo il suo aggressore. La stessa signora, poco tempo dopo, si reca al commissariato per comunicare che ha identificato il suo aggressore in un giovane operaio di una fabbrica di ghiaccio. Il segretario Chochois si reca subito sul posto e, senza essere visto, osserva il giovane certo Andrea Leloutre, presunto assassino. Sul suo collo nessuna traccia delle forbiciate; se ne deduce che non è lui l'assassino. Rincuorato però la pratica relativa alle aggressioni, Chochois conclude che Leloutre deve essere proprio il colpevole. Ritorna alla ditta Alcover e invita il giovane a seguirlo. Leloutre, poi, confessa senza difficoltà, tutte le aggressioni fatte, ma nega recisamente di aver assassinato la signora Wilson.

Il brigadiere Colebrant ha un fatto personale da regolare con Leloutre. Un anno prima due bagnanti dell'Hôtel Atlantic avevano scoperto un giovane biondo che stava frugando nei loro abiti posati sulla spiaggia, asportandone il portafogli e fuggendo poi in bicicletta. Il brigadiere aveva sospettato Leloutre di essere il ladro di spiaggia». Qualche giorno dopo i due portafogli erano stati trovati vuoti davanti a una villa con un biglietto: «Per il commissario di polizia. Firmato: "La stella rossa"». Allora il brigadiere Colebrant aveva interrogato invano Leloutre. Adesso che l'ha nuovamente sottomano, lo investe: «Sei stato tu a rubare i portafogli sulla spiaggia?». Leloutre sorride. «Quando li hai deposti davanti alla villa?». «Cinque minuti prima che mi fermaste per interrogarmi», risponde il giovane. «E il denaro?». «Lo tenevo nascosto nelle scarpe. Non avete pensato a guardarvi dentro». Tutto questo sembra divertire immensamente Leloutre. Allora Colebrant e Chochois rimettono sul tappeto l'assassinio della signora Wilson: «Sei stato tu ad assassinare l'inglese. A quell'epoca non avevi ancora sedici anni, perciò non rischi nulla a confessare. Confessa: si terrà conto della tua giovane età!». Leloutre confessa tutto ciò che vogliono. «Sì, sono stato io ad assassinare la signora Wilson. Mi sono gettato su di lei, ed alle sue grida ho risposto con delle coltellate, mediante un coltello che avevo in tasca. Poi, vedendo che il suo sangue macchiava i miei abiti, l'ho strangolata». Leloutre non si trova d'accordo con il medico legale, il quale aveva affermato: «La signora Wilson è stata prima strangola-

Il mistero di due delitti

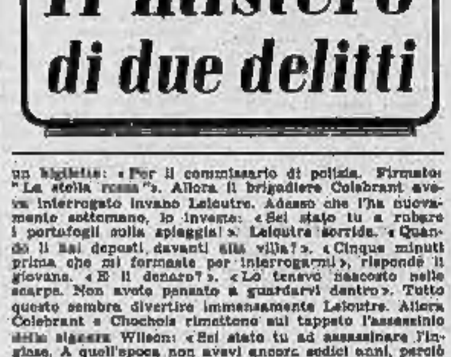

ta e poi accoltellata». Ma che importa? Ormai l'assassino è assicurato alla giustizia. Il dramma del Touquet è finalmente risolto. La buona notizia viene subito comunicata alla stampa. Il fotografo Pecoca espone nella sua vetrina una fotografia del giovane Leloutre, con questa dicitura: «L'assassino della signora Wilson, che è stato testè arrestato». Una sorella del giovane, al vedere quella motivazione, cade svenuta nella strada. A Staples, dove abita la famiglia Leloutre, nessuno vuol credere alla colpevolezza di Andrea. La madre e la sorella godono della stima di tutti; il padre è caduto sui campi di battaglia. Il ragazzo, orfano di guerra, è sempre rimasto un giovane dabbene, riservato, laborioso, sportivo. Gli abitanti della piccola città hanno un bel leggere sui giornali che Andrea Leloutre ha commesso tutte le violenze che gli sono imputate e soprattutto che ha assassinato la signora Wilson; parte di essi è convinta che il ragazzo, nel 1923, fosse troppo giovane per commettere un crimine, mentre altri sostengono che se confessione vi è stata, questa è stata estorta con la forza. Il Procuratore Generale assegna a Leloutre un avvocato della Corte d'Appello di Parigi, Albert Candelliez, che è consigliere generale della regione d'Staples. Subito dopo il primo colloquio col suo avvocato, Andrea Leloutre ritratta la sua confessione. Allora il giovane viene messo a confronto, sul luogo del delitto, con il compositore Matras e gli si fa dire: «Buongiorno signore!», portando due dita al berretto. «E' proprio lui — afferma il direttore d'orchestra — non c'è alcun dubbio!». Leloutre è dunque perduto? Ma l'avvocato difensore insorge: «Esigo che venga sentito anche «papà Biquet» che sulla strada ha seguito il maestro Matras e che ha dichiarato di non aver visto nessun ciclista». Perciò si manda a cercare «papà Biquet».

Segue: *La colpa è di «Coco»?*

l'acquolina in bocca!...

è l'intestino

Zampone di Modena! Che delizia! Solo al pensiero di gustarlo deve venire l'acquolina in bocca. E se ciò non accade? E' chiaro: qualcosa non va. Può essere l'intestino che appesantisce le funzioni digestive. E' l'ora del Ganciarosso, l'aperitivo dalla formula perfetta, perchè tra gli altri suoi componenti contiene il calamo aromatico e gli assenzi che favoriscono secrezione e motilità gastrica ed intestinale, normalizzando le funzioni digestive e risvegliando l'appetito. Un Ganciarosso, allora, ed acquoline in bocca!

Ganciarosso

al bar chiedete Ganciarosso l'aperitivo dolceamaro

ULTIME NOTIZIE

DOMANI IL VOTO DELL'ASSEMBLEA

Il programma di Mendès-France

Negoziati per l'Indocina, ma non capitolazione - Per la Ced: discussione preliminare fra i partiti - Fedeltà all'Alleanza atlantica, austerità finanziaria - I pronostici gli danno poche probabilità di riuscire eletto

Dal nostro corrispondente

Parigi, mercoledì sera.

Alla fine di lunghe conversazioni con uomini politici e diplomatici, il Presidente «designato», Mendès-France, ha dichiarato ieri sera che si presenterà domani pomeriggio dinanzi all'Assemblea nazionale per chiedere l'investitura. Egli ha ancora precisato che non terrà conto dei cento voti comunisti e quindi, per ritenersi eletto dovrà ottenere 314 suffragi favorevoli su l'astrusa aritmetica resa per lui.

Oggi nel pomeriggio Mendès-France comincia a redigere la sua dichiarazione, pesando attentamente ogni parola, poichè da essa può dipendere un successo o un fallimento. Ma fin d'ora si conoscono le linee essenziali di ciò che dirà il «designato» all'Assemblea.

E' sul problema indocinese che egli centrerà la sua politica poichè è il problema più urgente. Mendès-France ritiene che si debba assicurare comunque la protezione del Corpo di spedizione, ma lo sforzo bellico deve tener presente gli impegni atlantici assunti.

Tenuto conto di ciò si dovrebbe negoziare la pace in Indocina, senza capitolazione di sorta, a Ginevra dove Bidault potrebbe continuare a rappresentare la Francia. Appare subito che, personalmente, il candidato non si allontana da ciò che volevano anche i suoi predecessori e che non sono riusciti a realizzare: pace in Indocina senza capitolare e senza indebolire la Francia in Europa. E se non si riuscisse a fare la pace?

Bisogna aver tre mezzi: capitolare; aumentare lo sforzo di guerra; internazionalizzare il conflitto.

Per quanto riguarda la Comunità europea di difesa, il problema è parimenti altrettanto confuso. Il presidente designato è personalmente contro la CED nella sua forma attuale ma ritiene che l'esercito comune sia necessario perchè occorre fare l'Europa. Egli crede dunque che una lealdiscussione fra i partiti, permetterebbe di trovare un terreno di intesa e di elaborare, mediante concessioni reciproche, una soluzione da sottoporre all'approvazione degli altri cinque Paesi interessati: Italia, Germania, Belgio, Olanda e Lussemburgo.

Così verrebbe distrutto da un desiderio della Camera francese il faticoso lavoro diplomatico di parecchi anni, durante i quali è stato necessario — e non facile — conciliare le tesi dei vari Paesi; e la Germania ha già fatto sapere varie volte che se la Francia rimettesse sul tappeto il trattato della CED, anch'essa avrebbe modifiche da proporre.

Le discussioni quindi ricomincerebbero e chissà per quanto tempo. E' difficile che i democristiani accettino.

Per il resto non sembra che il programma del candidato debba sollevare molte obbiezioni: fedeltà all'Alleanza atlantica; concessioni misurate in Africa Settentrionale per far cessare l'agitazione, soddisfacendo certe giuste rivendicazioni senza cedere alle pretese degli estremisti; austerità finanziaria e riarmamento della moneta, più desiderio che ogni candidato ha sempre inserito nel suo programma senza potuto realizzare.

Detto questo, quali sono le probabilità di successo? Molto scarse, secondo gli osservatori parlamentari. Esso dipende soprattutto dall'atteggiamento dei democristiani.

L. Mannucci

Anna Maria Caglio, fotografata a Roma su un campo sportivo, è stata convocata ieri pomeriggio nello studio del dottor Sepe, ove ha avuto un confronto, a quanto si dice, molto movimentato, col «marchese» Montagna

LA DONNA STRANGOLATA A LIMONE

Colpo di scena al processo di Cuneo?

Un teste avrebbe confidato alle figlie della Risso: "Non piangete chè, se anche cento dicessero che il Bellone è innocente, basterebbe che parlassi io,,

Dal nostro corrispondente

Cuneo, mercoledì sera.

Al processo per il delitto di Limone è stato sentito stamane il giornalista Giorgio Bocca, il quale ebbe a compiere un'inchiesta a Nizza Marittima presso i datori di lavoro del Bellone.

Il Bocca dichiara che i coniugi Giordano, presso i quali il Bellone prestava la sua opera, gli riferirono che il loro garzone, al rientro dall'Italia, appariva turbato e incapace di mangiare le minchie e che si giustificava dicendo che gli facevano male le mani per il lavoro troppo pesante fatto in Italia. I coniugi Giordano dichiararono anche che il 15 settembre 1953, venne a Nizza una parente del Bellone a trovarlo, dopo di che questi non volle più uscire di casa. Quando i gendarmi vennero ad arrestarlo la signora Giordano rinvenne il Bellone dicendogli: «Guarda che ti portano in Italia». Al che il Bellone impallidì e scrollò le spalle senza dire niente.

Viene quindi data lettura integrale dell'articolo del Bocca, che viene acquisito agli atti processuali.

Sale quindi alla pedana il teste dott. Aldo Quaranta, direttore dell'Azienda soggiorno e turismo di Limone, il quale riferisce sulle abitudini dei montanari a recarsi nelle osterie nei giorni festivi.

La Parte Civile avv. Balsa pone quindi due domande all'imputato, e cioè se le persone che lo hanno smentito potevano avere motivi di rancore contro di lui e se conferma che fu veramente l'avv. Filippi di Nizza a consigliarlo per la negativa assoluta. Alla prima domanda l'imputato risponde di non aver nemici in quanto alla seconda, conferma che l'avv. Filippi lo consigliò di negare tutto.

La Difesa presenta quindi istanza perchè sia acquisito agli atti il fascicolo processuale relativo all'estradizione; ma il Procuratore Generale si oppone. I difensori chiedono poi che venga fatto un sopraluogo nella località del delitto. La Corte si ritira per decidere sulle due richieste e respinge sia il sopraluogo, sia l'acquisizione del fascicolo processuale dell'estradizione.

Il Presidente vuole ancora interrogare l'imputato facendogli raccontare dettagliatamente come ha fatto in quella tragica sera. Il Bellone risponde tranquillo alle nuove domande del dott. Barelli.

Alla fine dell'udienza le figlie dell'uccisa, che durante la lettura della necroscopia avevano pianto dirottamente, hanno avvicinato i loro avvocati di Parte Civile confidando loro che un teste aveva detto: «Non piangete che, se anche cento dicessero che il Bellone è innocente, basterebbe che parlassi io». Siamo alla vigilia di un colpo di scena?

G. L.

Uno sciopero di tessili deciso nel Biellese

Biella, mercoledì sera.

Il Comitato esecutivo della Camera del Lavoro di Biella, secondo quanto comunica la FIOT, ha deciso — in segno di protesta contro l'accordo sul conglobamento firmato a Milano — uno sciopero provinciale di tutte le categorie della durata di 24 ore per il 29 giugno.

Un parto trigemino

Bari, mercoledì sera.

A Conversano, Lina Paradiso di 25 anni, che un anno fa era andata sposa al 30enne Paolo Lo Russo, ha dato alla luce tre belle creature, a cui sono stati imposti i nomi di Antonia, Crescenza e Vito.

Olliola Frazzoni, Sanremese questa sera nella «Cavalleria Rusticana» al teatro Alfieri. Domani la «Traviata» con Margherita Carosio

Ritrovato un bimbo dopo una notte di ricerche

Roma, mercoledì sera.

I vigili del fuoco e i carabinieri sono stati mobilitati tutta la notte alla ricerca di un bimbo di 9 anni, scomparso verso le 21 di ieri sera da casa. Fortunatamente stamane, quando le apprensioni dei familiari si stavano trasmutando in disperazione, è stato ritrovato il suo ritrovamento. Si tratta dello scolaro Roberto Marinangeli, abitante in via Lago Terrione.

Il piccino s'era uscito per recarsi a giocare presso l'abitazione d'un compagno, è stato rintracciato dalla polizia al 10° chilometro della via Aurelia.

A quanto si sa fino ad ora, il piccolo Roberto era stato consegnato da uno sconosciuto ad alcuni contadini della zona e da questi a loro volta affidato alla stazione locale dei carabinieri. Le indagini proseguono per accertare come il bambino possa essersi spinto nel cuore della notte, in una località a lui del tutto sconosciuta.

LA CLAMOROSA VICENDA DEI CONIUGI PATINO

Il miliardario e la fuggitiva nello stesso hôtel di Londra

Jaime è giunto stanotte da Roma - La moglie è accompagnata dal "re dello stagno,, che si crede tenterà l'impossibile per riappacificare i due sposi Severi ordini impartiti al personale: nessun giornalista può entrare nell'albergo

Londra, mercoledì sera.

Probabilmente la vicenda dei giovani coniugi Orita Patino si risolverà nella maniera più naturale, con il ricongiungimento di Joanne a Jaime: le voci che preludono la riunione dei due sposi hanno trovato ragione d'essere stamane quando, inaspettatamente, i personaggi principali di questa vicenda che appassiona oltre misura la opinione pubblica internazionale, per la riscossa dei loro nomi, sono giunti a Londra in aereo, provenienti dal continente.

Ieri sera il arrivato la bella ventisettenne Joanne Connelley accompagnata dalla madre, signora Huntington Wotts e dallo zio del marito, il noto «re dello stagno», don Antenore Patino, padre di Isabella (la dolce creatura morta improvvisamente poco più di un mese fa). Appena scesi all'aeroporto, i tre si sono diretti verso il centro della capitale, prendendo alloggio all'Hotel Savoy, dove gli appartamenti erano già stati prenotati.

Stamattina presto, provenendo da Ginevra, è giunto in volo nella capitale britannica, anche il ventisettenne Jaime Orita Patino, che ieri era deciso di raggiungere Parigi, sua residenza in Europa, e il attendere la soluzione della questione che lo divideva dalla consorte alla quale si è unito poco più di due mesi fa.

La massima riservatezza è mantenuta sull'atteggiamento e il comportamento degli sposi nell'albergo che fa parte del gruppo di cui è proprietario il padre di Jimmi Goldsmith, il giovane che sposò Isabella dopo la romantica e avventurosa fuga attraverso mezzi europei.

Nessuno dei dipendenti dell'Hotel Savoy fa delle confidenze, e d'altra parte non avrebbero nulla di sensazionale da rivelare in quanto tutti e quattro i protagonisti della storia se ne stanno, almeno finora, rinchiusi nei loro appartamenti e nulla trapela nè delle loro intenzioni nè della loro conversazioni.

Sicchè comunque per certa la riappacificazione dei due sposi, grazie all'intervento del maturo multimilionario il quale indubbiamente non può vedere con piacere il nome della sua famiglia coinvolto in un altro scandalo.

Naturalmente il portiere dell'albergo ha il severissimo ordine di non lasciar passare nessuno di tutti coloro che tentano di avvicinare qualcuno dei personaggi: i giornalisti sostano in permanenza nella hall dell'albergo nella speranza di riuscire ad ottenere qualche notizia direttamente dagli interessati.

L'arrivo a Londra di Don Antenore Patino, giustifica d'altra parte la voce che vuole corsa una imminente ricognizione dei coniugi: l'autorità indiscussa del finanziere, capo riconosciuto ed incontrastato della famiglia, è tale da poter pesare notevolmente sulle decisioni sentimentali dei membri della famiglia, e non ci è quindi dubbio che i due giovani sposi rifiutano a negare i loro contrasti grazie alla mediazione dell'influente zio.

Sembra accertato inoltre che non fa il desiderio di riunirsi al primo marito, dal quale divorziò tempo fa, nè di fuggire per la quale dell'apparizione appropriandosi di gioielli per il valore di qualche centinaio di milioni) i la causa della fuga di Joanne dalla clinica romana; ma devesi attribuire semplicemente alla forma d'esaurimento che l'ha colpita e per curare la quale si trovava in clinica a Roma.

Quando è posso dall'aeroporto di Orly, il giovane sposo non ha voluto fare alcuna dichiarazione ai giornalisti che l'hanno subito riconosciuto e circondato. Egli si è recato in un albergo diverso da quello dove alloggiano gli altri membri della sua famiglia: ma un incontro a due, o a tre, si prevede imminente e risolutivo.

Ma il telegramma era falso

Una protesta per i fitti attribuita al sindaco di Milano

Milano, mercoledì sera.

Al ministro di Grazia e Giustizia De Pietro è pervenuto ieri inattesa a Roma un telegramma a firma del sindaco di Milano Ferrari con il quale si protestava per le decisioni del Governo in merito ai fitti. Il ministro, in un telegramma di risposta allo stesso sindaco, si richiamava semplicemente alle relative deliberazioni del Consiglio dei Ministri.

Il prof. Ferrari ha ieri sera stesso inviato una lettera al ministro De Pietro, per esprimere la propria meraviglia poichè egli non aveva affatto inviato un telegramma del genere e tanto meno intende protestare per un argomento che esorbita dalle sue attribuzioni e competenze.

L'on. Elkan si dimette da commissario della Gioventù italiana

ROMA, mercoledì sera.

L'on. Elkan ha rassegnato le dimissioni da commissario della Gioventù italiana (amministrazione dei beni della ex-G.I.L.). Il governo sta esaminando le disposizioni di questo ingente patrimonio, che si aggira sui 60 miliardi di lire. Vorrebbe costituirà una nuova direzione generale presso il costituendo Ministero per lo sport, lo spettacolo e il turismo.

Un pazzo voleva dar consigli a Elisabetta

LONDRA, mercoledì sera.

Un signore di mezza età, elegantemente vestito, è penetrato ieri pomeriggio negli appartamenti reali del castello di Windsor, proprio mentre stavano per entrare la Regina e il Duca di Edimburgo diretti alla caratteristica loggia di Ascot.

«Ho delle cose importantissime da consigliare a Sua Maestà» ha detto il distinto signore, come se fosse di casa, al valletto in livrea che l'ha fermato nel corridoio che conduce alle sale occupate dalla Sovrana e dal suo seguito.

Il valletto ha chiamato il cerimoniere di corte e questi, a sua volta, la polizia. Dopo pochi minuti di colloqui con l'uomo, la polizia ha preso la sua decisione: ha fatto chiamare un'autoambulanza. L'aspirante «consigliere» della Regina è stato trasferito al manicomio.

Venti milioni di dollari alla piccola e media industria

Alle 12,30 è avvenuto al Viminale, alla presenza di Scelba, lo scambio delle lettere, tra l'ambasciatrice Luce e il ministro Vanoni, per la concessione fatta dagli S.U. all'Italia

Roma, mercoledì sera.

L'ambasciatore degli Stati Uniti signora Luce, è stata ricevuta alle 12,30 al Viminale. Questa visita aveva messo a rumore i circoli giornalistici poichè si riteneva che fosse in relazione agli sviluppi della situazione internazionale. In realtà si tratta di una manifestazione di solidarietà Italo-statunitense. La signora Luce era accompagnata dal ministro del Bilancio on. Vanoni e c'è stato, tra la rappresentante diplomatica americana e il ministro italiano del Bilancio, uno scambio di lettere per la concessione, da parte degli Stati Uniti, di 20 milioni di dollari in favore della piccola e media industria italiana, e Scelba ha voluto presenziare questa breve cerimonia.

Sotto la presidenza del Capo dello Stato il Comitato Supremo di Difesa si è riunito stamane per continuare l'esame dei problemi all'ordine del giorno già iniziato nelle precedenti sedute.

Oggi si riunisce, per la prima volta, il Consiglio dei quattro partiti della maggioranza, per la trattazione del principali problemi sul tappeto e che debbono poi essere risolti in sede ministeriale. Per quel che se ne sa i repubblicani intendono sollecitare, fin da questa prima riunione, la discussione in Parlamento sul trattato per la C.E.D. Anche i liberali, nella riunione della loro direzione, hanno posto l'accento su una sollecita discussione della ratifica del trattato.

Si tratta, più che altro, di una affermazione di principio, in quanto l'andamento dei lavori parlamentari non è tale che la discussione possa svolgersi in assemblea in quella ventilata «sessione calda» che con ogni probabilità troverebbe tutti i deputati, di tutti i gruppi, d'accordo: d'accordo cioè di non tenere una simile sessione.

Proprio ieri sera il Presidente del Consiglio Scelba si è incontrato col presidente del Senato Merzagora, per mettere a punto l'ordine dei lavori dell'assemblea per il mese di giugno. Per quanto la ratifica della C.E.D. sia attualmente in discussione dinanzi alle Commissioni della Camera, sembra doversi escludere che il governo intenda sollecitare una discussione estiva sullo scottante argomento.

Dall'estrema sinistra non si nascondono propositi battaglieri se la ratifica della C.E.D. dovesse diventare di attualità. E ne è prova il duro linguaggio tenuto a Novara dal sen. Negarville.

«Se si impediranno di fare comizi anti-C.E.D., ebbene — ha detto il senatore comunista — a Torino siamo cinquantamila comunisti e andremo per le strade a fare la nostra propaganda e vedremo se la Celere a tutti i soldati delle caserme di Torino ce la impediranno». Il senatore comunista si è buscato la denuncia per vilipendio alle istituzioni costituzionali, minacce ad un corpo politico e istigazione a disobbedire alle leggi; e presto della questione si occuperà la Giunta delle autorizzazioni a procedere della Camera.

PIOGGE TORRENZIALI IN PIEMONTE

Semiallagato a Novara il sobborgo di S. Andrea

Due ore e mezzo di nubifragio a Vercelli - Il Po e il Sesia in netto aumento a Casale Monferrato

Novara, mercoledì sera.

Violenti acquazzoni si sono susseguiti per tutta la notte sul Novarese. In città, verso le 2 di stamane, il canale Ospedale, che per circa cinquecento metri scorre a fianco del corso Risorgimento, nel rione Sant'Andrea, è straripato. Le acque hanno invaso la strada raggiungendo mezzo metro di altezza, rivernandosi nelle cantine, nei negozi, magazzini e abitazioni private.

I vigili del fuoco, con tutti i mezzi a disposizione, sono entrati in azione. Ne chiamate erano, alle 2, parecchie decine ed il comandante non potendo rispondere a tutte, ha stabilito un turno di precedenza. Si sarebbe dapprima prestato soccorso alle abitazioni poste sui semi-interrati, onde permettere al più presto agli abitanti di ritornarvi; è stata poi la volta degli anti, come la Stipel, un magazzino della quale, in via delle Rosette, è stato invaso da acqua e melma.

Allagamenti si sono verificati anche nel Basso Novarese. Notizie non ancora potute controllare parlano di straripamenti di rogge e di canali in parecchie località. Allagamenti senza gravi conseguenze si sarebbero verificati a Lumellogno, San Pietro, Mosezzo, Recetto, Ghislarengo e altrove; franamenti sulle strade comunali Barengo-Fara e Ghemme-Cavaglio. Allagate risulterebbero anche alcune stalle in una delle quali, nel prssi di Recetto, si sarebbe verificato un drammatico salvataggio di bovini. Sulla linea ferroviaria Novara-Biella, per ragioni prudenziali, viene effettuato il trasbordo dei passeggeri a mezzo di autopullman fra Carpignano Sesia e Ghislarengo.

Ieri sera nel VERCELLESE si è scatenato un nubifragio che è durato due ore e mezzo con allagamento di cantine e di negozi. Stamane la violenza della pioggia è diminuita, ma non cessata. Fino a mezzanotte i vigili del fuoco hanno avuto quattordici chiamate, e stamane alle 6 altre, per il proseguimento dei locali allagati. In quattordici ore, dalle 20 di ieri sera, sono caduti 68 millimetri d'acqua. Il livello del fiume Sesia è aumentato di circa un metro e mezzo.

Il nubifragio ha causato pure lo straripamento del canale Cavour che a San Germano ha allagato dieci case e trenta ettari di terreno. Non ci sono vittime. Sul posto si sono portati i pompieri e le autorità. Mancano ancora particolari.

Il maltempo continua pure a imperversare nel CANALESE. Dopo il violento temporale di ieri, ha continuato a piovere per tutta la notte e anche stamane rovesci d'acqua stanno flagellando le campagne.

Il Po è in aumento. Stanotte all'idrometro della diga di Casale, il normale livello delle acque risultava superato di 60 centimetri; si ritiene che continueranno a salire notevolmente, data le peggiorate condizioni atmosferiche in Piemonte e sulle Alpi. Anche le acque del Sesia alla confluenza con il Po sono in crescita. La temperatura ha avuto un repentino abbassamento.

Dall'Emilia si apprende che un violento nubifragio è imperversato sul FERRARESE ieri sera, causando danni rilevantissimi. L'acqua ha allagato gran parte delle campagne ed ha pure causato il crollo del ponte ferroviario di Sanguinara, tra Ferrara e Parma, interrompendo così il traffico ferroviario, che è stato avviato provvisoriamente sulla linea di Fornovo. I treni hanno forti ritardi.

GIULIO DE BENEDETTI
DIRETTORE RESPONSABILE

OGGI E DOMANI ALLA RADIO

MERCOLEDI' 16 GIUGNO

PROGRAMMA NAZIONALE (Torino I m. 457,3) — Ore 13: Giornale - 13,15: Album musicale - 14: Giornale - 14,15-14,30: Cronache del teatro e Cinema.

Ore 16,30: Le opinioni degli altri - 16,45: Lezione di lingua tedesca - 17: Musica sinfonica - 17,30: Parigi vi parla - 18: Walter Colì ed il suo complesso - 18,30: Universalità (internazionale) - Meyrani: Bruno Bierbaum: «I indieri e le pesche»; Intermezzo sinfonico - 19,45: Dodici Canzoni - «Terzo Salotto Ochs» - 20,15: Orchestra diretta da Ernesto Nicelli - 20,45: Aspetti e momenti di vita italiana - 21: Orchestra diretta da Guido Cergoli - 20,30: Giornale; Sport - 21: Molière in pantofole.

Ore 21,25: «Strega», opera in tre atti del poeta: «Pulkan» di Puskin, traduzione e adattamento ritmico di L. Gruciani, Lochoff e Vito Frazzi, musiche di Fidia Giuliacchi (prima assoluta in Italia). Cantano: Magda Olivero, Maryana Radev, David Poleri, Ettore Bastianini, Boris Christoff, Fausto Tozzi, Giorgio Algorta, Piero De Palma. Direttore Jonel Perlea, maestro del coro Andrea Morandi, orchestra e coro del Maggio Musicale Fiorentino. Negli intervalli: 2. «Scrittori al microfono» Mario Praz: Il mio libro della sera; 21. Oggi al Parlamento. Giornale. Dopo l'opera: Ultime notizie.

SECONDO PROGRAMMA (Torino II m. 397,2, Torino m.c. II, Alessandria Biella Cuneo m. 190,3) — Ore 13: Orchestra diretta da Francesco Ferrari - 13,30: Giornale; Musichiamo e le musiche di Dole Porter - 14: Il contagocce; Orchestra diretta da Gianni Fragni - 14,30: Orchestra diretta da Carlo Savina - 15: «Terza pagina» (I protagonisti delle musiche); I grandi interpreti di Chopin: «Corteo» La fruit colleri Giacomo»; Ruggero Giacomo) - 17: «Piano de Torre» un programma di Vito Guerrini e Rodolfo D'Ambra - 18: Giornale; Orchestra diretta da Armando Fragna - 18,30: «Il vostro abbonamento» Musica e corrispondenza con i ragazzi - 19,05: Mike Di Napoli al pianoforte - 19: Cinque minuti: Giorgio Carnel: Le musiche prime (settima lezione); Ricardo De Benedetti: Il progresso della tecnica (diciottesima lezione) - 19,30: Melis Seguriti e la sua orchestra - 20: Radiosera; Campionato mondiale di calcio 1954 (commenti e interviste) - 20,30: Molière in pantofole - 20,45: «Club» e attualità cinematografiche.

Ore 21: Giorgio e Gandolfo, rivista di Bracciali, Verde e Zapponi, compagnia del teatro comico-musicale di Roma, regia di Nino Meloni - 21,45: Ritmo Orchestra: I miei ricordi - 22: Sorma l'orchestra di Billy May.

Ore 22,15: «Pete Barga all'amore» radiocommedia di quattro episodi di Gilbert Harrold - 23: «Idillio» pomeriggio di Hugo von Hofmannsthal con Elena Da Venezia e Sandro Ruffini, traduzione di Lucia Travaro (italiano).

ROMA II (m. 356) — Dalle ore 21,30 alle ore 24: «Notturno dell'Italia», programmi musicali e notiziari.

RADIO MONTECENERI (m. 208,9) — Ore 20: [illegible]

RADIO MONTECENERI (m. 538,6) — Ore 13: Rivista.

TELEVISIONE — Ore 17,55: Trasmissione filmata dell'incontro di calcio Francia-Jugoslavia, valevole per l'assegnazione della «Coppa del mondo». Telecronista Nicolò Carosio - 20,45: Telegiornale - 21: Rubrica sportiva di «Sport sera» di «Ieri e oggi» e «Domani» a cura di Bruno Roghi, regia di Guglielmo Morandi - 21,30: «Il generale O'Flaherty» di G. B. Shaw, traduzione di Antonio Agresti, con la partecipazione di Tomas Franzhini, Bruno Sabbatini, Diego Michelotti, Annabella Cerliani. «Come fulmenti al suolo di lui» di C. B. Shaw, traduzione di Antonio Agresti, con la partecipazione di: Ian Barclay, Lucia Romanò, Adriano Rimoldi, Regia di Alessandro Brissoni - 23,05: Replica telegiornale.

GIOVEDI' 17 GIUGNO

PROGRAMMA NAZIONALE — Ore 11,50: Musica da camera - 12,15: Orchestra Segurini - 12,45: Album musicale - 14: Quartetto Radar - 14,30: Orchestra in discoteca - 15: Ovale e la sua orchestra - 15,30: Orchestre - 16: «Cavalleria rusticana» di Pietro Mascagni - 17,15: Orchestra Kramer - 17,45: Radiocorriere dell'incontro di calcio Italia-Svizzera - 20: Musica leggera - 21: Il canzoniere del cinque - 21,45: «Le tradizioni culinarie nel mondo» - 22: I racconti di Santa Brigida - 22,20: Complesso «Il piccolo cavaccio canoro».

SECONDO PROGRAMMA — Ore 13: Orchestra Fragna - 13,30: Albanese e le canzoni napoletane - 14: Il complesso Complesso Colì - 14,40: Questa è Parigi - 15: Orchestra Ferrari - 15,30: La porta d'oro - 16: Il ladro del Golfo - Cavalleria all'italiana» - 17: «Cicli» rista» varietà musicale - 18: Musica da ballo - 18,45: Il microfono dei piccoli - 19,30: Orchestra Cergoli - 20,30: Orchestra Angelini - 21: «Gente allegra» storia breve del nostro comico italiano - 21,45: La voce di Mike Minstyr - 22: Ritmi di Dino Colazzo - 22,15: «Altri casi per lo scelti» di Giuseppe Ciabattini.

TELEVISIONE — Ore 11: S. Messa; Rubrica religiosa - 17,40 (da Lausanne): Telecronaca diretta incontro Italia-Svizzera di calcio - 20,45: Telegiornale - 21: Una risposta per voi 21,30: «Invito al sorriso» - Intermezzo musicale - 22,30: Telecronaca diretta di un avvenimento sportivo - 23: Telegiornale.

PUBBLICITA' ECONOMICA
(Via S. Teresa N. 7)

Tariffa 18 parole - Tasse 7 %. Di una inserz. data stesso annuncio non comparirà in un numero del lunedì, semi-festivo.

I. AFFITTI COMMERC. L. 40 p.p.

ASMARO vendita commissionaria con ordini elettrici e locali Piccoli », via Carlo Alberto 32, Italveri. Tel. 43-802, 47-436.
AUTOTRASLOCHI Bertinetto. Garanzie, prezzi modici. Saccarelli 13, Tel. 49-798.
BETONIERA, mezzi betoni, elevatori, serbatoi, gru, ottimi cavalieri, massimi referenti. Facilitazioni pagamento. Domenico Milano 47. 5033
COMPRESSORI noleggiasi autogrù articoli idraulici attrezzature autofficina. Via Nizza 32, telef. 683-974. 4629
LAVORAZIONE sociale incessibile, lamiera ferro carpenteria metallica tubi-lamiere saldata, Settembrini, Torinelli 178.
MOTORI, trasformatori, elettromotori, dinamo, gruppi cromatura, elettrogeni. Lorenzo, telefono 505-372. 1131
RETTIFICHE esterno, interno, senza centri, molla tangenziale, ferri paralleli, revolver, trapani, affilatrici, frenatrici, smerigliatrici. Ditta Pellino e.
TAGLIATUBI velocissimo taglia senza lasciare sbavature. Sola, Bicocca 8, Telef. 683-760. 5000
TERZE vasellame sciliede fabbrico per negozi alimentari. Tel. 890-067. 1726
TORNI, frese, trapani, motorbanchi in buone condizioni, vendonsi. Ger. Buonarroti 90, telef. 78-981. 2305

2 ARTIGIANATO L. 30 p.p.

FABBRICA artigiana mobili tipiche, vasellame artisticamente colorato bianco, panno, lana, cotonati, mobili bambini, tipici, mobili rustici, soliede, poltrone, attaccapanni lavoro rimanente. Via Giuseppe Verdi 36-Rivarone Regina Margherita 97, Principe Amedeo 30-C. 13043
GAS-riparazioni bombole saldo trasformazioni gas liquidi qualsiasi paese ricambio. Ditta Rovera 2, telefonare 74-894. 9013
INSTALLAZIONI riparazioni pompe idro calorifieri termosifoni moderni. Fumista, Aquila 16. L3450
ORAGAS, telefono 327-736, Piemonte 44 unico ufficio allacciamento particolari apparecchi gas, domestici, industriali, autoveicoli. 3879

3 SOC.CAP.PRI.ASSOC. L. 40 p.p.

AFFARE, cedo negozio biancheria uomo avviato $40.000. Agenzia Rocca, via Andrea Doria 3. 4006
AGRELLERIA bene avviata cedo causa malattia. Tel. 543-686, 55-809. 7818
CAVALLERA, Salvatore 31. Acquisizione rimettitore negozi di qualunque genere, facilitando. 1916
CEDESI in provincia e vendesi negozio pollivendolo con grande reparto. Telefono 380-885. 3818
CEDESI negozio avviatissimo ad uso profumeria carne equina, ovina. Telefonare 36-812. 7448
CEDESI radio, elettrici, elettrodomestici. Scrivere cassetta 3063, SPI, Torino.
CEDESI 700.000 eleganto negozio confezionismo adatto maschile, abbigliamento. Telefonare 45-889. 9773
CEDO organico avviato con laboratorio manuali. Buona clientela. MOI prezzo. Telefonare 61-960. 1806
CEDO ottimo condizioni avviata cartoleria, foto, anche persona. Scrivere cassetta 3090, SPI, Torino. 1646
COLLABORATORE socio anche donna con 5-6 milioni cerca attività avviata azienda con negozio. Scrivere cassetta 8151, SPI, Torino. 6456
CEDO ottima condizioni avviata cartoleria, foto, anche persona. Scrivere cassetta 3090, SPI, Torino. 1646
COLLABORATORE socio anche donna con 5-6 milioni cerca attività avviata azienda con negozio. Scrivere cassetta 8151, SPI, Torino. 6456
DITTA commerciale artigiana ottimo reddito un anno quindici persone. Referenze. Scrivere cassetta 7881 SPI Torino.
FABBRICA liquori centenaria, Portinaio avviamento, ottima attrezzatura, forte reddito, cedesi causa malattia, prezzo ottimo trasportabile. Fotoli, Giolitti 5.
INCASSATORE pratichissimo, impiegati ed operai disposto cogliere occasione assunto da telefonista avviatissima. Sviluppo attuali sede Italia. Scrivere cassetta 8083, SPI, Torino. 1.
PANIFICIO distributori in gerenza o per conto proprietario. Perbene, Corso Appio 3. 9246
PENSIONE signorile signorina moderno 12 camere bagni servizi. Telef. 885-908.
PERSIANE, Corso Appello 2, costruzione pantiflcio ultimo condizioni pagamento.
PETTINATRICE cede ottimo lavoro. Telefonare 291-888 dalle 10 alle 21.
RIMETTERSI affittasi cantina completamente perfezionata vini mirando esportatori privati. Telef. 290.183. 1.
RIMETTERSI, ditta costruzioni, segnalerebbe tecnici abili come sopra tecnici manifatture. Strada 8, Mauro n. 10. Sacca.
RIVENDITA pane e confetteria centralissima cedesi o concedesi gerenza. Alessio, Cavour 10. 1.
TIPOGRAFIA redditizia vendesi, mantenendo attrezzatura, causa salute, 35 milioni trattabili, scrivere cassetta 4004, SPI, Torino. 5.
URGE vetture seguito continuazione disegno. Scrivere cassetta 3901, SPI, Torino.

4 CASE e TERRENI L. 40 p.p.

ABBIANO alloggi 2-3 camere servizi da vendere via Medail 34. Visite rendere 9-12, 15-18. Geom. Cantalupo 583.507.
ABBIANO vendita 1.000.000, altre 800 mq. giardino 2.500.000, altre affittasi, pedalin 10 %, vari affari. Angiolin, Nizza 9.
ABBIANO modernissimi alloggi presso mulino migliori zone: via Napione 32, corso Raimondo 41, via Giovanni Botero, via Pinerolo Paoli 50; Andreazzoli, via Vaglio, via Bonelli 5. Tel. 624-967.
ABBIANO S. Paolo, libero subito, alloggetto camera cucina luce 140.000. Inoltre, Garibaldi 39. 2818
ABBIANO S. Paolo, Vigone 36, negozi, alloggi, liberi subito e subito, buone condizioni. Ore 17-18. 7947
ABBIANO ottimi appartamenti alloggetti accanto fiera nuovi, alloggiati, visita ai Po, collina. Rivolgersi corso Antonelli 11, telef. 693-940. 87577
ABBIANO zona Francia centralissima casa, 3 alloggetti camera tinello cucinino, 4 alloggi 2 camere tinello cucinino terreno bagno, 5 negozi alimentari, reddito, vendesi convenientissimo, vendo: Donna, Garibaldi 39. 2818
AFFITTASI subito vendiamo, S. Rita, alloggio 2 camere tinello cucinino luce, bagno, 2.300.000, Donna, Garibaldi 39. 2818
ARISTARILI settembre vendonsi alloggi signorili 3-4-5 camere, servizi, nuova costruzione corso Re Umberto 118 (facilitasi pagamento). 239
ACCHIARDI, Settembre 58, vende alloggi liberati, ottimocti, corso Abruzzi 19. Lunedì, mercoledì, venerdì: 16-17. Cedesi diritto sopraelevazione.
ACQUISTATE corso Monte Grappa angolo via Nicola Fabrizi alloggi due camere, cucina, terrazzo, bagno, ascensore, finiture. Costanzi 1.000.000, mutuo fiduciale somministrato 30.000. Per 4 anni 12.000 mensili. Foglio, via Bonelli 5, telef. 834-247, 41-479. 4313
ACQUISTATE piazza Bottesini ottimi alloggi affittati tre camere, cucina, bagno, ascensore ultimo finiture. Prezzo 3.200.000, reddito 300.000 annue. Foglio via Bonelli 5, tel. 834-247, 41-479.
ACQUISTO occasione palazzina assolutamente 8-10 camere, giardino, 8 alloggi completi uso. Genio, Lascaris. Telefono 83-501. 4941
ACQUISTO occasione da proprietario cedesi 25.000.000-30.000.000. Scrivere cassetta 11322, SPI, Torino. 5188
AFFARE 8 camere, cucina, antrata, tenda, via Bologna, piano ascensore, 1.500.000; 700.000 contanti, trattabile 40 rate mensili. Agenzia Rocca, Andrea Doria 3. 9008
AFFARE 5 grandi camere composte, piano primo, corso Casale, vendo, 700.000; 300.000 contanti rimanenza 36 rate mensili. Agenzia Rocca, Andrea Doria 3.
AFFARISSIMO Nicola Fabrizi, 6 vendo due camere cucinette. Rivolgersi portierla. 6004
ALLOGGETTI liberi subito vendonsi pressi modici definitivo frazionamento. Via Bologna 15. Visite feriali 16-17.
ALLOGGETTI liberi subito 550.000 camera via Monte 9, visibili 17-18.
ALLOGGETTO 2 camere servizi vendesi 1.300.000, zona Barra, Garoglio. Telefono 631-236. 01737
ALLOGGI liberi, occupati, corso Peschiera 83, 6-5 camere servizi, terzo-bagno, vendonsi (passeggio). 19418
ALLOGGI liberi subito 1-2 camere cucine, ristrutt. non pericolanti, pagamento dilazionato. Via Bidone, 19. 6124
DIANO Marina: terreno prossimo spiaggia panoramico; vendesi ampio lotto mq. 6000, Tel.: 550-798. 13115
DIRETTAMENTE vendo ottimo alloggio abitabile subito zona Alba due camere, tenga, cucina, telefono: 796-480. 3987
GRANDORO alloggio signorile 10 camere garage, tripli servizi, lotti cambiarte, giardino, zona Piazza Statuto, vendo direttamente. Telefonare 53-661. 2850
GRANDORO splendidissimo zona 1-ma, libero, ascensore, quadrilati luminosi, veramente signorile, bilico, vendesi. Tel. 51-600.
IMPRESA vende alloggi: zona Valentino 2 camere servizi; Mercati Generali 1-2-3 camere servizi; villa zona panoramica 4 vani. Telefonare 650-718. 3499
INVESTIMENTO stabilimento zona Lingotto, fabbricato attuale stabilimento mq. 4000 coperti, reparto lavorazione mq. 4000-6000 zona Santa Rita o Pozzo Strada. Scrivere cassetta 4196, SPI, Torino.
IMPORTANTE Compagnia Assicurazioni acquista casa, terreno, anche rivenda importo. Geometra Mario

TORINO A. VIII N. 141
Via Roma - Gall. de *La Stampa*
Telefoni: dal 40-948 al 40-949

STAMPA SERA

MERCOLEDI' GIOVEDI'
16-17 Giugno 1934
L. 25 (sped. in abb. postale)

Emilia de Pellapra

Incontro con Napoleone I

XXIX. — Diventato Capo dello Stato, Napoleone Bonaparte aveva sempre cercato di tenere lontana dall'alta società ufficiale la sua ex-grande amica dei giorni oscuri, Teresia Cabarrus, che aveva sposato il principe di Chimay. Ma il destino aveva disposto che il sangue dell'imperatore dovesse un giorno mescolarsi a quello della signora Tallien. Ed ecco come ciò si verificò.

Nell'aprile 1806, Napoleone I fu ricevuto in grande pompa dalla città di Lione. Durante le feste fatte in suo onore, l'imperatore notò, fra le maggiorenti che gli erano state presentate, una avvenente donna, elegante e piena di grazia, bruna dagli occhi azzurri, che fin dal primo sguardo lo turbò profondamente. Da parte sua la bella dama sembrava essere caduta in estasi dinanzi al guerriero. Questa adorabile creatura si chiama Emilia Leroy. E' la sposa di un aggiotatore, Enrico de Pellapra, che, non simpatico nè bello, le rende la vita pesante. Tuttavia Emilia le è rimasta fedele. Ma per un simile marito dovrebbe ella rifiutare di fare felice un eroe che ammira? No. Napoleone ha fatto il voto di rivederla da sola. Nervoso, impaziente come

un tenentino, l'imperatore stringe Emilia nelle sue braccia. La signora de Pellapra non resiste al grande conquistatore. E Napoleone aggiunge al suo attivo una vittoria di più. Ma una vittoria che lascia la vinta altrettanto felice quanto il vincitore. Emilia de Pellapra dedica al suo grande uomo una adorazione senza li-

miti. Ella riesce ad andare a Parigi fra il 27 gennaio e il 31 marzo 1806. E Napoleone trascorrerà ancora qualche notte con lei. L'11 novembre 1806 nascerà una figlia: Emilia Luisa Maria Francesca Giuseppina. La sua venuta al mondo causa di gioia Napoleone. Non le fornisce forse la prova che egli è in grado di fondare una dinastia? «La nascita della piccola Emilia Luisa — dirà più tardi la signora de Pellapra — ha permesso quella del re di Roma!». Il signor de Pellapra è molto meno contento. Egli sa dell'avventura di sua moglie con l'imperatore. Si rifiuta di riconoscere la piccola Emilia e se ne sbarazza mandandola a Lione, dai Leroy. Egli riconoscerà la bimba solo a condizione che venga nominato ricevitore generale delle fi-

nanze del Calvados. Di passaggio a Caen nel 1811, Napoleone rivedrà la signora de Pellapra. Incontro breve e segreto. Nel 1832, l'imperatrice Maria Luisa, recandosi a Cherbourg in visita ufficiale, è festeggiata a Caen dalle signore della città in costume, e la «più graziosa bimba che si potesse vedere» (nota l'imperatrice) le offre del latte del suolo e la recita un complimento. E' la piccola Emilia, figlia naturale di Napoleone, Maria Luisa è lontana dal sospettare che questa bimba è la sorellastra di suo figlio, il re di Roma!

Segue: *Consolatrice di Bonaparte.*

PUBBLICITA' ECONOMICA
(Via S. Teresa N. 7)

4 CASE e TERRENI L. 40 p.p.

(Continua da pag. 5)

TERRENO, via Rivoli (Lingotto), mq. 900 circa. Tel. 693-455. 7244
VENDESI alloggio libero: gallo 5 camere cucina, bagno, locale terrazzino, zona Mercati. Telefono 700-121. M3290
VENDESI camere 11 mq. 750 di orto, passaggi posto Sangone, senza tasse. Telefono 902-512. Y7433
TRENTASEI appena affittiamo alloggi prossimi pubblic. 4-5 camere, doppi servizi, corso Sebastopoli 168. Vaglio, via Bonelleroso 8. Telef. 626-967, 43-679. 8318
VENDO alloggio 7 camere alto via Duchessa Jolanda 3° piano adattabile pensione. Richiesta 6.500.000. Tel. 44-218.
VIA Accademia Albertina 3 blu vendesi ultimi 2 alloggi signorilissimi tripli servizi riscaldamento. Rivolgersi portineria.

5 AFF. TERR. e LOC. L. 40 p.p.

AFFITTASI grandi locali adatti seminterrati adatti magazzini industria alimentare. Telefonare 41-787. 1041
CERCO affitto magnifico reparto locale 120 mq. piano terreno adatto deposito. Scrivere casella 7138, SPI, Torino.

6 AFF. APPARTAMENTI L. 40 p.p.

ABITABILI subito affittiamo 3. Rita, S. Paolo, alloggetti 1-2 camere cucina, terzo, bagno. Donna, Garibaldi 29.
AFFITTASI alloggi piccoli grandi semidiverse. Ferrero, Re Umberto 1. 3027
AFFITTASI alloggi 2 camere servizi, pronti luglio. Via Frejus 5 (Barriera Nizza). Visite 9-12, 14-18. 3828
AFFITTASI alloggio signorile 4 camere servizi San Salvario. Telefono 687-858.
AFFITTASI Crimea signorile signorile recente nuova 7 vani doppi servizi. Corso Giovanni Lanza 78. L8408
AFFITTASI ultimi alloggetti. Rivolgersi corso Cremona angolo via Leonardo Vinci.
AFFITTASI 1-2-3 camere cucina cucinino terzo bagno, zona Mercati nuovi. Telefonare 300-619 dalle 12 alle 15. L9197
CERCASI mansarda zona piazza Vittorio Veneto, via Po, Maria Vittoria, Giolitti e relative traverse. Telefonare 20-030 dalle 9 alle 15. F8763

7 A.I.S. e STAZ. CLIM. L. 40 p.p.

ALASSIO. Hôtel Pensione Maria. Ristorante giardino. Prenotate telefonando Torino 692-595. L8355
ALBENGA. Ristorante Stazione con camere, prezzi modici, ottimo trattamento. Prenotarsi. 6633
ALPETELLIA (1763), Verzo (Susa-Moncenisio) Albergo Montebenone. Ribassi bassa stagione, ottimo trattamento. 6318
BAGNINI al mare: Pensione ruori v. Dott. Fenzi, medico pediatra, Alassio.
BELLARIA Pensione Lumini, prima linea con ogni comfort moderno. 4078
BELLARIA Pensione Stella Marina, prima linea con ogni comfort, ottimo trattamento. 6317
BELLARIA Villa Anna, prima linea mare. Giugno 30 lire compreso. 6316
CHAMPOLUC, Valle d'Aosta, Pensione Beau Séjour, ottimo trattamento familiare. Interpellateci. L8138
FRANCIA Soprano, Rimini, Albergo Grotta, pensione 1200-1400. Servizio ottimo. 5650
HOTEL Villa Giulia, Pietra Ligure, vicinissimo mare, giugno-settembre 1450, luglio-agosto 1700-1900, tutto compreso.
LAGUSELLA, Lido soggiorno, Giugno 1000. Luglio-agosto 1500. Prenotarsi.
TORRICE Villa Rosa Bianca, Miramare Rimini. Viale Marconi n. 67. Ottimo trattamento. 6564
RICCIONE, Pensione Sutra, centrale, ogni comfort, giugno 1000 tutto compreso.
RIMINI Pensione Soleggiorno giugno 900 tutto compreso. M3794

9 COLLEGI IST. SCUOLE L. 40 p.p.

ALLA «Stat» (la Scuola specializzata da oltre un quarantennio) apprendimento rapido a sicuro Stenografia, Dattilografia, Contabilità, Computisteria, Pratica, Contributi, Lingue, Corsi diurni, serali personali, esterni. Via Po 2, tel. 47-573.
COLLEGIO Tipillin Chivasso. Retta sapita allievi che debbono ripetere esami a fare carte marine. L6996

12 OFF. IMPIEGO e LAV. L. 40 p.p.

APPIGIANO vendita elegante prodotto adatto tutti negozi e privati. Selva, casella postale 200, Torino. 1782
APPARENDISTA pubblicitico cercasi. Presentarsi dalle 10 alle 12. Piazza Repubblica 16. R6477
CASA mondiale elettrodomestici cerca per lavoro interessante, giovani collaboratrici residenti in piccoli centri. Scrivere casella 64 SPI, via Parlamento 9 - Roma. 6018
CERCASI ottimo cameriere referenziatissimo per villa in Sassi. Scrivere casella R264, SPI, Torino. F8315
CERCASI propagatore esclusivista materiale ferroviario per stabilimento Alessandria. Inviare curriculum vitae. Casella R.V. SPI, Milano. 6472
CUOCA per pensione cerca proposta stagione estiva, cercasi. Scrivere casella 1090, SPI, Torino. L8126
DISEGNATORI lucri architettura abilissimi cercasi disposti trasferirsi. Referenze. Scrivere casella 8268, SPI, Torino.
GUARDAROBIERE insegnando vostra domicilio. Scrivere Fiorenza via Benci 23, Firenze. 6504
INCORTANTE azienda cerca persona intelligente imballatore per magazzino. Scrivere casella 184-A, ESPRA, Torino.
OTTIMI guadagni realizzerete diffondendo nuovo e Guida a. Richiedeteci Uffici, casella 79, Poligno. 6415
STENODATTILO provetto desiderosa migliorare assumersi piazzista Scacco. Scrivere dettagliando requisiti, assicurasi assoluta riservatezza, Scrivere casella 8262, SPI, Torino. F7803
TUTTOFARE, cameriera, cuoca, fuse, referenziate, assicuriamo collocamento «Gilio», Passalacqua 6. L8435

13 DOMANDE IMPIEGO L. 30 p.p.

DISEGNERE, profonda lunga esperienza costruzioni, offresi diligente officina importante industria meccanica elettromeccanica. Scrivere casella 11 A, SPI, Genova. 6245
LAUREATO economia commercio 27enne alla ufficiale e.p.e. lunga esperienza amministrativo-contabile media industria, elemento massima fiducia, vasta cultura, dotti organizzativo, praticissimo trattazione affari, governo personale, incrementato produzione e vendita, referenze eccezionali, offresi. Scrivere casella 8215, SPI, Torino. M3001
MEDICO offresi collaborare studio dentistico. Scrivere casella 3637 SPI Torino.

15 PIANISTI, RAPPR. L. 40 p.p.

CERCASI serio, volenteroso viaggiatore introdotto ramo lubrificanti con clientela per vendita a grossisti. Buon trattamento, stipendio, provvigione. Scrivere casella 1220, SPI, Torino. 6408
PRIMARIA Società cerca agenti vendita olio oliva privati consumatori lire 460 fco compresa, recipiente gratis, merce franca destino, forte provvigione. Scrivere Belgrano, Firenze 8, Imperia.
RAPPRESENTANZA lenta vantaggiosa affidamo introdotti lucrosa attività. Selva, casella postale 200, Torino. 1782
100.000 metalli più cercano specie e provvigione, offre rinomata Società Americana. Lubrificanti e rappresentante introdotto Torino provincia massimo automezzo. Assicurasi massima discrezione. Scrivere casella 8264, SPI, Torino.

19 ANNUNCI VARI L. 40 p.p.

A lucchetto: accertamenti, infedeltà, informazioni, sorveglianze, indagini ovunque, eseguiamo, «Italpol», Principe Oddone 32. Telefoni 24-510; 28-979.
ABBIATE presente istituto internazionale informazioni private, prematrimoniali, sorveglianze. Pettenati, Carlo Alberto 49-51, Telef. 47-972. 3401
ABBISOGNANDOVI accertamenti, informazioni prematrimoniali, private, commerciali Cittadini dell'Urbe, via Cavour 13 ang. Carlo Alberto. Tel. 41-100, 521-840. 8537
ACCERTAMENTI, informazioni, indagini, sorveglianze ovunque. Mondial, Cavour 5. Telefonare 521-181. 995
ACQUISTA bottiglie champagne ferro archivio oggetti occasione libri. Tel. 200-528.
ARCIOCCASIONE mobili! Liquidazione matrimoniali, lineli ogni tipo, vendita rateale senza aumento. Quaglia, Barbaroux 16. 20941
ARGENTO ore prandeal acquista pagando massimo. Lagrange, Barbaroux, 18.
ATTENZIONE: matrimoniali 87.000, cucine, 38.000, salotti 68.000. Lagrange 25 (curtili). Principe Amedeo 20. 916
AVVISO. Quando abbisognavi mobilio qualunque tipo, stile, prezzo, troverete grande assortimento visitando: Rota Aida, liquidazioni. Cigna 17, telef. 25-644.
BAGNI scaldabagni assortimento. Concorrenza assoluta. Bogan 17, cortile. Telefonare 43-296. 10646
BANCHI bar arredi recenti pronti, provvisti arredamenti completi, v Arsa 2, Collegno 2. 18092

MACCHINA maglieria «Knotting» modernissima, stoffa, eleganza. Insegnamento. Casacci, Arsenale 19. 1014
MOBILI, Camerone, 24 vite, resto assortimento. Visitateci Corso Vercelli, 30. Telefono: 21-104. 6351
MOBILI, liquidazione ritiro commercio, continentali, sala pranzo, studi, camine, lineli. Facilitazioni. Ormea 24. 12797
MOBILI nuovi, multiuso Mobilificio «Casalegno» valutandoli al massimo. Relazioni, Via Garibaldi 4. Telef. 521-107.
MOBILIFICIO Grugo, 90 rate. Camere da 34.000, lineli 46.000. Vasto assortimento mobili qualità con garanzia. Garibaldi 3 (corso). 857
MOBILIFICIO Pio Quinto, via Pio Quinto, 19 bis. Telefonare 68-872. Vasto assortimento matrimoniali, pranzo, sole, moquette: 150.000, 60.000; 120.000. Lire qualsiasi pranzo rinascimento. Novità lineli, cucine smaltate. Facilitazioni, cambi usati.
OCCASIONI Liquidazioni mobili nuovi, lineli, piazza Vittorio 4, camere sale nuove, via Garibaldi 4. Telef. 521-107. 9170
OCCASIONISSIME macchine scrivere, calcolatrici assortimento. Vendo; affitto, ripare. Augusta, via Cavour 8. 3559
PELLICCE confezionate in pelle nostro nome, riescono meglio! Fiorella, Pio V 13 (angolo). 21
RIMMOVATE la vostra casa dando mobili vecchi in cambio nuovi. Rimmovo relazioni, Mobili, Martini, Saluzzo 81.

SPENDERETE meno il vostro denaro, scrivete mobili ottimi serventevi dal Mobilificio Fazzo, Armando Diaz, 2 (Lungo Po).
TAPPEZZERIA carta a pennel occasionali di fabbrica (anche piccole partite) troverete esclusivamente presso Donati deposito Unione Fabbricanti, via Lagrange 2. TU178
TAPPEZZERIE in carta acquistereste a prezzi veramente di fabbrica anche a piccole partite rivolgendovi direttamente allo Stabilimento via Madama Cristina 124, angolo corso Dante. 10685
TELEVISIONE, radio, amplificazione impianti, materiale per costruttori. Salassa, via Cavour, 44. Telefono: 904-823.

20 AUTOMOBILI L. 40 p.p.

ACQUISTI autovetture usate, rivolgetevi «Alca» Compravendita Fiat, via Nizza 30. Disponibile autovetture, autocarri, vespe, pezzi, ribaltabili, trattore Motomeccanica 30 Hp., cabine condizionati; facilitazioni. 4302
ACQUISTO contanti privato 500 C, giardiniera oppure 1400, occasione. Telefonare: 35-814. TU185
ALFA 1900 sport nuova immatricolata, pronta consegna risparmiando. Garage via Balbino 29. TU601
AURELIA B. T. - B. 18, ottime occasioni. Appia nuova, semilnuova. Ardea recenti. Fiorino. Ristagni. Madama Cristina 46. Telef. 65-818. 1409
ASSORTIMENTO Fiat, Lancia, Alfa, occasioni diverse, permute, rateazioni. Lombardi, Maria Vittoria 45. 3744
AURELIA B 20, 500-C, giardiniera, occasioni diverse, permute, rateazioni. Giulio Cesare 47. 4367
AUTOAGENZIA Condor, corso Palestro 4 compra, vende qualsiasi tipo autoveicolare, lunghe rateazioni. Tele. 50-482.
AUTOAGENZIA Emilio Scimia, Galliari 35 (corso Massimo d'Azeglio). Telefonare 65-180, garantisce assortimento autoveicoli. 1653
AUTOMOBILI Moretti 750, nuovo modello «Alpes 4» Cap 4, Km. 18, 1 litro, nuova 1500, 8 posti, km. 140. Negozio vendita: S. Tommaso, 37. Telef. 525-933.
AUTOMOLZOGNO D'Aquino 1400, 1100, 500, Fiorini 3. Talenti 80-810, 190-202.
AUTOMOLZESIO Duchessa Jolanda 32: 1400, 1100 N, belvedere, 500 C. Telefonare 773-985. 10331
AUTOSALONE Rivolo e Bordese compravende, permuta, lunghe rateazioni. Michelangelo 23. 7438
BELLISSIMA Mercedes Opel Olimpia, reddio 200.000. Topolino 180.000. Corso Vittorio 177. 20722
CA Castino via Brandizzo 82, telefono: 23-958, vendesi autocarro Dodge e 851 a sacia, ed altri autocarri media portata. TU347
DODGE, Chevrolet, Ford, Graham, Austin, ricambi assegno pronti. De Leon, corso Vittorio 58. Tel. 45-901.

FIAT 508, 1400, 1100 N, 500 C, Belvedere nuovo e occasioni. Permute, rateazioni. Madama Cristina 46. Telef. 65-819.
FUNZIONARIO vende Belvedere 31.000 km. reali, perfettissima. Telef. 888-104; 824-148. 20219
NOLEGGIAMO vetture ad autonoleggiatori con nostre rateazioni 18 mesi. Corso Brescia, 4. 8208
RICAMBI occasioni. Fiat, Lancia, Alfa, Dodge, Jeep, Chevrolet. Assali ingranaggi. Succursali Molino. Telefono 50-908.
1100 S.S. Sport berlina Farina, Ruote-rri, cambio, tetuzzo. Telef. 83-296, ore 16-18. F4180

21 CICLI MOTO SPORT L. 40 p.p.

ADRIANO dieci Tipi Mondiali: 160 Sogno, 140.000; 180 Sport, 245.000, con Acquavendo da prima agenzia diretta, esperienza settennale, funzionamento perfetto, garanzia scalinsana anno. Giulio Cesare 115, telef. 72-436, via Belfiori 18, telef. 227-822. 8469
ACCERTARSI del buon funzionamento della moto che intendete acquistare provando la Mondial 160 Sogno, 160 Sport, 200 Lusso (vincitore Giro d'Italia 1934) dal concessionario diretto, Dorsia, via Principe Tommaso 7. 3126
AGENZIA Mondial, motocicletta famosa elastica Mondial, sempre vincente, vende, acquistando qualunque tipo «Mondial», Giulio Cesare 115, tel. 72-436, Via Belfiori 18, tel. 227-822. 8469

AGENZIA Lambretta, Concessionaria Motoleggere e Scooters, Pinerolo, rateazioni. Cavalieri, Pramollo, 18. Tel. 20-805.
ATTIATISSIMO negozio ricambi moto nuovi, 4 agenzie dirette, posizione privilegiata, assenza officina, corso Brescia obbligato, cedesi convenientissimo. Scrivere casella 1230, SPI, Torino. 3400
BICICLETTE, biciclomotori, Corazza, Frejus, Mosquito, Dinos; rateazioni da lire 2000 mensili, Corallo, Giulio Cesare 165.
GILERA 140 cc. insuperabile motoleggera, facilitazioni. Prenotatevi da Concessionario diretto Molaroni, c. Giulio Cesare 46.
GUZZI: vendite mensili tutti tipi motocicli Guzzi. Concessionario Cravenzola, Francia 87, Almese 19, tel. 760-470. Interpellateci prima di acquistare. Tratti ricambi originali Guzzi, Bosoni speciali mercenati. 8433
LAMBRETTA. L'automezzinismo pratico economico. Tipi P.D-L.D, forgonetti con cestone. Promotoriori, rateazioni. Scuola, Mercati, 8. Tommaso 32. Telef. 526-008.
LAMBRETTA, Mondial, Lavorda, Mosquito, Ferrati, Atandeo Peyron 52. Telefono 78-844. R1447
TUBLE Targa cerasqua immediata? Agenzia Thor, corso S. Maurizio 31. Telefono 81-146. 4302
ZUNDAPP 50 telescopico, frizione, un litro 80 km. 19.800. Agenzia diretta corso Giulio Cesare 112, telefono 25-636; via Belfiori 18, telefono 224-972. 946

CALCOLATRICI, macchine scrivere, nuovi tipi. Occasioni varie. Mayo, Bosero 4.
CAMERE, sale, tinelli, cucine, guardaroba liquida conveniantissimamente Pajetta, Mazzini 44. 8322
DUBBIO dal 1887 migliore macchina maglieria, tutte le finezze, 12-14-16 giochi meccanica. Dubied diversi tutta la vita. Dubied vi assisterà sempre, ovunque. Massima garanzia. Prima acquistare rivolgetevi. Segnalo vendita Rapino & A. Telefogno ro 325-940 Torino. Insegnamento, relazioni, arrossori.
FRIGIDAIRE, Bosch, Kelvin, Mors, Electrolux, Yunam, Bibby, Amitra, Generali, Marcon, originali, elettrotecnicolori, surgelati, cucine, grandi marche, modelli Prora Milano, cambi massima garanzia. Mutuamentali, migliori prezzi, rateazioni. Concessionario, corso Vittorio 56 (monumentale). 4534
FRIGORIFERI assortimento ed a condizioni, produzione 1933-1943 vendesi a prezzi di liquidazione. Casa del Lampadario, piazzetta Madonna degli Angeli, 9.
FRIGORIFERI parsimoniosi guasti da 1.250 avanti. Bricco, corso Vittorio 56.
L'ARREDAMENTO che desiderate h'a Vostra disposizione. Mobili Barovero via Valperga Caluso angolo via Balbino 48 via Nizza 34 (facilitazioni). 10928
MACCHINE scalabagagli assortimento. Concorrenza assoluta. Bogan 17, cortile. Telefonare 43-296. 10646
MANCHI bar arredi recenti pronti, provvisti arredamenti completi, v Arsa 2, Collegno 2. 18092

MACCHINA maglieria «Knotting» modernissima, stoffa, eleganza. Insegnamento. Casacci, Arsenale 19. 1014
MOBILI, Camerone, 24 vite, resto assortimento. Visitateci Corso Vercelli, 30. Telefono: 21-104. 6351
MOBILI, liquidazione ritiro commercio, continentali, sala pranzo, studi, camine, lineli. Facilitazioni. Ormea 24. 12797
MOBILI nuovi, multiuso Mobilificio «Casalegno» valutandoli al massimo. Relazioni, Via Garibaldi 4. Telef. 521-107.
MOBILIFICIO Grugo, 90 rate. Camere da 34.000, lineli 46.000. Vasto assortimento mobili qualità con garanzia. Garibaldi 3 (corso). 857
MOBILIFICIO Pio Quinto, via Pio Quinto, 19 bis. Telefonare 68-872. Vasto assortimento matrimoniali, pranzo, sole, moquette: 150.000, 60.000; 120.000. Lire qualsiasi pranzo rinascimento. Novità lineli, cucine smaltate. Facilitazioni, cambi usati.
OCCASIONI Liquidazioni mobili nuovi, lineli, piazza Vittorio 4, camere sale nuove, via Garibaldi 4. Telef. 521-107. 9170
OCCASIONISSIME macchine scrivere, calcolatrici assortimento. Vendo; affitto, ripare. Augusta, via Cavour 8. 3559
PELLICCE confezionate in pelle nostro nome, riescono meglio! Fiorella, Pio V 13 (angolo). 21
RIMMOVATE la vostra casa dando mobili vecchi in cambio nuovi. Rimmovo relazioni, Mobili, Martini, Saluzzo 81.

SPENDERETE meno il vostro denaro, scrivete mobili ottimi serventevi dal Mobilificio Fazzo, Armando Diaz, 2 (Lungo Po).
TAPPEZZERIA carta a pennel occasionali di fabbrica (anche piccole partite) troverete esclusivamente presso Donati deposito Unione Fabbricanti, via Lagrange 2. TU178
TAPPEZZERIE in carta acquistereste a prezzi veramente di fabbrica anche a piccole partite rivolgendovi direttamente allo Stabilimento via Madama Cristina 124, angolo corso Dante. 10685
TELEVISIONE, radio, amplificazione impianti, materiale per costruttori. Salassa, via Cavour, 44. Telefono: 904-823.

20 AUTOMOBILI L. 40 p.p.

ACQUISTI autovetture usate, rivolgetevi «Alca» Compravendita Fiat, via Nizza 30. Disponibile autovetture, autocarri, vespe, pezzi, ribaltabili, trattore Motomeccanica 30 Hp., cabine condizionati; facilitazioni. 4302
ACQUISTO contanti privato 500 C, giardiniera oppure 1400, occasione. Telefonare: 35-814. TU185
ALFA 1900 sport nuova immatricolata, pronta consegna risparmiando. Garage via Balbino 29. TU601
AURELIA B. T. - B. 18, ottime occasioni. Appia nuova, semilnuova. Ardea recenti. Fiorino. Ristagni. Madama Cristina 46. Telef. 65-818. 1409
ASSORTIMENTO Fiat, Lancia, Alfa, occasioni diverse, permute, rateazioni. Lombardi, Maria Vittoria 45. 3744
AURELIA B 20, 500-C, giardiniera, occasioni diverse, permute, rateazioni. Giulio Cesare 47. 4367
AUTOAGENZIA Condor, corso Palestro 4 compra, vende qualsiasi tipo autoveicolare, lunghe rateazioni. Tele. 50-482.
AUTOAGENZIA Emilio Scimia, Galliari 35 (corso Massimo d'Azeglio). Telefonare 65-180, garantisce assortimento autoveicoli. 1653
AUTOMOBILI Moretti 750, nuovo modello «Alpes 4» Cap 4, Km. 18, 1 litro, nuova 1500, 8 posti, km. 140. Negozio vendita: S. Tommaso, 37. Telef. 525-933.
AUTOMOLZOGNO D'Aquino 1400, 1100, 500, Fiorini 3. Talenti 80-810, 190-202.
AUTOMOLZESIO Duchessa Jolanda 32: 1400, 1100 N, belvedere, 500 C. Telefonare 773-985. 10331
AUTOSALONE Rivolo e Bordese compravende, permuta, lunghe rateazioni. Michelangelo 23. 7438
BELLISSIMA Mercedes Opel Olimpia, reddio 200.000. Topolino 180.000. Corso Vittorio 177. 20722
CA Castino via Brandizzo 82, telefono: 23-958, vendesi autocarro Dodge e 851 a sacia, ed altri autocarri media portata. TU347
DODGE, Chevrolet, Ford, Graham, Austin, ricambi assegno pronti. De Leon, corso Vittorio 58. Tel. 45-901.

FIAT 508, 1400, 1100 N, 500 C, Belvedere nuovo e occasioni. Permute, rateazioni. Madama Cristina 46. Telef. 65-819.
FUNZIONARIO vende Belvedere 31.000 km. reali, perfettissima. Telef. 888-104; 824-148. 20219
NOLEGGIAMO vetture ad autonoleggiatori con nostre rateazioni 18 mesi. Corso Brescia, 4. 8208
RICAMBI occasioni. Fiat, Lancia, Alfa, Dodge, Jeep, Chevrolet. Assali ingranaggi. Succursali Molino. Telefono 50-908.
1100 S.S. Sport berlina Farina, Ruote-rri, cambio, tetuzzo. Telef. 83-296, ore 16-18. F4180

21 CICLI MOTO SPORT L. 40 p.p.

ADRIANO dieci Tipi Mondiali: 160 Sogno, 140.000; 180 Sport, 245.000, con Acquavendo da prima agenzia diretta, esperienza settennale, funzionamento perfetto, garanzia scalinsana anno. Giulio Cesare 115, telef. 72-436, via Belfiori 18, telef. 227-822. 8469
ACCERTARSI del buon funzionamento della moto che intendete acquistare provando la Mondial 160 Sogno, 160 Sport, 200 Lusso (vincitore Giro d'Italia 1934) dal concessionario diretto, Dorsia, via Principe Tommaso 7. 3126
AGENZIA Mondial, motocicletta famosa elastica Mondial, sempre vincente, vende, acquistando qualunque tipo «Mondial», Giulio Cesare 115, tel. 72-436, Via Belfiori 18, tel. 227-822. 8469

AGENZIA Lambretta, Concessionaria Motoleggere e Scooters, Pinerolo, rateazioni. Cavalieri, Pramollo, 18. Tel. 20-805.
ATTIATISSIMO negozio ricambi moto nuovi, 4 agenzie dirette, posizione privilegiata, assenza officina, corso Brescia obbligato, cedesi convenientissimo. Scrivere casella 1230, SPI, Torino. 3400
BICICLETTE, biciclomotori, Corazza, Frejus, Mosquito, Dinos; rateazioni da lire 2000 mensili, Corallo, Giulio Cesare 165.
GILERA 140 cc. insuperabile motoleggera, facilitazioni. Prenotatevi da Concessionario diretto Molaroni, c. Giulio Cesare 46.
GUZZI: vendite mensili tutti tipi motocicli Guzzi. Concessionario Cravenzola, Francia 87, Almese 19, tel. 760-470. Interpellateci prima di acquistare. Tratti ricambi originali Guzzi, Bosoni speciali mercenati. 8433
LAMBRETTA. L'automezzinismo pratico economico. Tipi P.D-L.D, forgonetti con cestone. Promotoriori, rateazioni. Scuola, Mercati, 8. Tommaso 32. Telef. 526-008.
LAMBRETTA, Mondial, Lavorda, Mosquito, Ferrati, Atandeo Peyron 52. Telefono 78-844. R1447
TUBLE Targa cerasqua immediata? Agenzia Thor, corso S. Maurizio 31. Telefono 81-146. 4302
ZUNDAPP 50 telescopico, frizione, un litro 80 km. 19.800. Agenzia diretta corso Giulio Cesare 112, telefono 25-636; via Belfiori 18, telefono 224-972. 946

La sparatoria del pazzo ad Arena Po

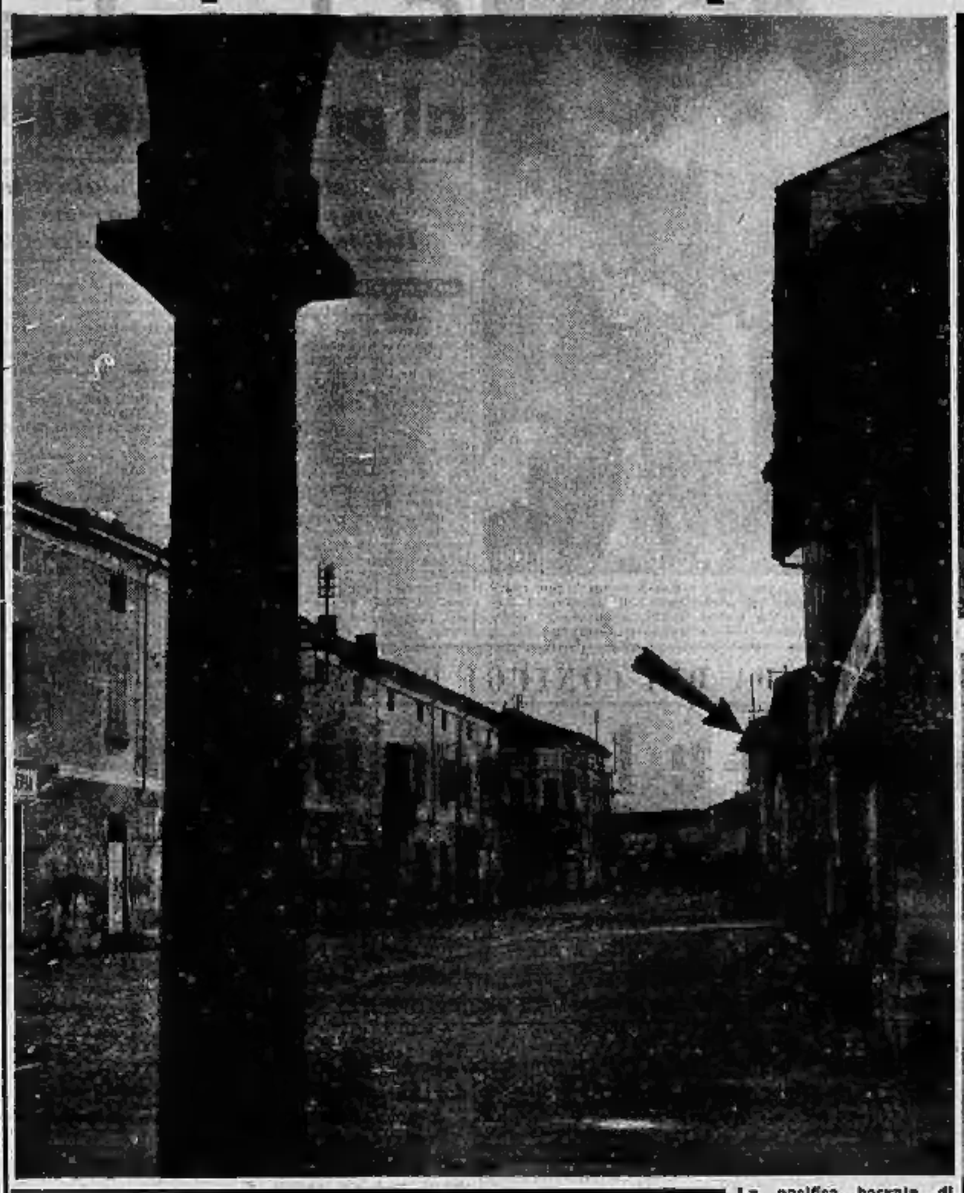

Il fratello del pazzo racconta come si svolse la tragedia.

Dopo uccisa la sorella, il pazzo salì al piano superiore della casa e dalla finestra iniziò una nutrita sparatoria contro le persone che passavano nella via.

La pacifica borgata di Arena Po teatro della fulminea tragedia provocata da Carlo Givardi, di 67 anno, che, colto da improvvisa follia, ha ucciso la sorella, ha sparato dalla finestra (indicata dalla freccia) sui passanti ferendone tre e quindi si è suicidato. (Foto Moisio)

La tragica fine di Bignami

L'alpinista Roberto Bignami, componente la spedizione Italiana a un massiccio ghiacciato del Gruppo delle A pi nell'Himalaja, ha trovato la morte precipitando da un ponticcllo nelle acque vorticose di un torrente che lo hanno trascinato a valle. Vane sono state le ricerche dei compagni della spedizione.

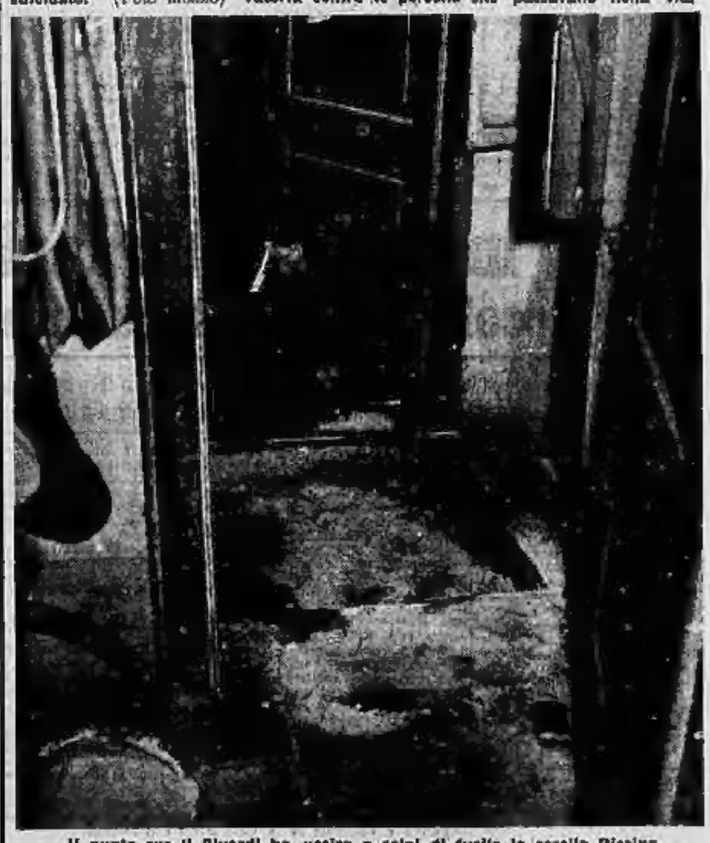

Il punto ove il Givardi ha ucciso a colpi di fucile la sorella Pierina.